



รายงาน
ผลการดำเนินงาน
ปี ๒๕๕๘ - ๒๕๕๙



มูลนิธิหอจดหมายเหตุพุทธทาส อินทปัญโญ : สวนโมกข์กรุงเทพ

รายงานประจำปี

มูลนิธิหอจดหมายเหตุพุทธทาส อินทปัญโญ

๒๕๕๘ - ๒๕๕๙





ความเป็นมา

ระหว่างพุทธศักราช ๒๕๕๘ - ๒๕๕๙ ที่หอจดหมายเหตุพุทธทาส อินทปัญโญ ได้เริ่มก่อสร้างในปลายปี ๒๕๕๐ โดยได้รับพระบรมราชานุญาตจากพระบาทสมเด็จพระปรมินทรมหาภูมิพลอดุลยเดช กระทั่งเปิดบริการตั้งแต่ปี ๒๕๕๓ และสมเด็จพระเทพรัตนราชสุดาฯ สยามบรมราชกุมารี ทรงเสด็จพระดำเนินเปิดในต้นปี ๒๕๕๔ นับเป็น ๒ ปี ที่ต่อเนื่องจาก ๔ ปีแรกของการดำเนินการตามวัตถุประสงค์และเป้าหมายของมูลนิธิฯ ซึ่งมีความสำคัญ ๔ ประการ คือการเป็นศูนย์เรียนรู้และบริการด้านศาสนธรรม อันรื่นรมย์ การสืบสานงานพระพุทธศาสนาผ่านงาน ปณิธาน อุดมการณ์ และแบบอย่างของพุทธทาสภิกขุ ตลอดจนการสื่อสารพุทธธรรม และการประสานกัลยาณมิตรทางธรรมในการร่วมเป็นธรรมภาคีขับเคลื่อนงานธรรมด้วยกัน พร้อมทั้งมีความท้าทายสำคัญ ๓ ประการ คือ การจดหมายเหตุ การบริหารจัดการและกำลังคน และการจัดการทุนเพื่อความยั่งยืน

ระยะ ๒ ปีที่ปรากฏในรายงานฉบับนี้มีความก้าวหน้าอย่างมากของการจดหมายเหตุ ซึ่งเป็นพื้นฐานสำคัญทั้งของหอจดหมายเหตุฯ แห่งนี้ รวมทั้งยังขยายสู่ระบบ RIM (Record and Information Management)

ด้วยระบบฐานข้อมูลดิจิทัลตามมาตรฐานสากล พร้อมกับการสานสร้างเป็นเครือข่ายการเรียนรู้และพัฒนาจดหมายเหตุของหลากหลายฝ่ายที่จะร่วมกันขับเคลื่อนทั้งประเทศ ในขณะที่งานหนังสือและสื่อธรรม ต้องปรับตัวใหญ่ให้สอดคล้องกับพฤติกรรมและเทคโนโลยีที่เปลี่ยนแปลง ไม่ว่าจะเป็นหนังสือสื่ออื่น รวมทั้งสื่อใหม่ และกำลังจะขยับในลักษณะของ “สโมสรรรรมทาน” ที่คณะธรรมทานแห่งไชยาได้เริ่มต้นไว้ ส่วนกิจกรรมการเผยแพร่ต่าง ๆ ที่มากจนอาจจะเกินกำลังก็ยังไม่สามารถลดลงได้ ด้วยยังมีธรรมภาคีตลอดจนผู้คนที่ต้องการ ทั้งยังได้ขยับไปปรับใช้สนับสนุนวัดวาอารามต่าง ๆ ในโครงการวัดบันดาลใจ รวมทั้งกับองค์กรภาคธุรกิจต่าง ๆ ขณะที่กิจกรรมพิเศษต่าง ๆ ก็ยังคงอยู่เช่นเคย ที่สำคัญคืองานด้านต่างประเทศซึ่งค่อย ๆ พัฒนาตามลำดับ จะมีการขยับใหญ่ในอนาคตอันใกล้ พร้อมกับระบบการบริหารจัดการ กำลังคนและการจัดการทุนเพื่อความยั่งยืน





ปัญญาสมาจารำลึก (๕๐ วัน)

สัตตสมาจารำลึก (๗ วัน)

สู่อากาศทั้งหน้า

ในระหว่างจัดทำรายงานฉบับนี้ พระบาทสมเด็จพระปรมินทรมหาภูมิพลอดุลยเดช เสด็จสวรรคตเมื่อวันที่ ๑๓ ตุลาคม ๒๕๕๙ โดยหอบจดหมายเหตุนุ และเหล่าธรรมภาคิได้ร่วมกันปฏิบัติภาวนาเพื่อน้อมถวายเป็นพระราชกุศลในคืนวันที่ ๑๔ ตุลาคม ๒๕๕๙ และต่อเนื่องด้วยการปฏิบัติบูชาข้ามคืนในวาระครบรอบ ๗ วัน, ๑๕ วัน, ๕๐ วัน และ ๑๐๐ วัน แห่งการสวรรคต โดยในครึ่งปีแรกของปีพุทธศักราช ๒๕๖๐ ได้กำหนดให้ทุกกิจกรรมถือเป็น การ “ตามรอยธรรมราชา” จากนั้น หลังวันที่ ๒๗ พฤษภาคม ซึ่งเป็นวันครบรอบ ๑๑๑ ปี ของพุทธทาสภิกขุ ได้ปรับเป็นกิจกรรม ๑๑๑ ปี พุทธทาส “พุทธธรรมกับสังคม” ซึ่งจะมีการประชุมวิชาการนานาชาติในการนี้ รวมทั้งจะมีการประชุมใหญ่ของคณะกรรมการมูลนิธิกับคณะกรรมการบริหารและธรรมภาคิ เพื่อกำหนดทิศทางระยะต่อไปในอนาคต ในการสานปณิธานทั้งสามของพุทธทาส คือ “ถือเป็นหลักในการทำหน้าที่เพื่อประโยชน์แก่โลก คือ ๑. พยายามทำตนให้เข้าถึงหัวใจแห่งศาสนาของตนๆ ๒. พยายามช่วยกันถอนตัวออกจากอำนาจของวัตถุนิยม ๓. พยายามทำความเข้าใจระหว่างศาสนา” ซึ่งอยู่ในมรดกที่ขอฝากไว้ ข้อที่ ๒ จากทั้งหมด ๑๘๙ ข้อ

หวังว่ารายงานฉบับนี้จะไม่เป็นเพียงการสรุปรายงานผลการดำเนินการในระยะ ๒ ปีนี้เท่านั้น แต่ยังเป็นฐานข้อมูลในการทบทวนและทำต่อให้ดียิ่งๆ ขึ้นต่อไป

ปีงบประมาณ ๒๕๕๘ - ๒๕๕๙



ปีณรสมาจารำลึก (๑๕ วัน)



๕ ธันวาคม ๒๕๕๙



สัตตสมาจารำลึก (๑๐๐ วัน)

ชีวิตและงาน พุทธาส อินทปัญญา

ฉบับย่อ

ชีวิต

- ๐ ๒๔๔๙ เกิด วันอาทิตย์ ๒๗ พ.ค. เป็นบุตรนายเซียงและนางเคลื่อนไหว พานิช เกิดที่บ้านกลาง ต.พุมเรียง จ.ไชยา
- ๑ ๒๔๕๓ เป็นเด็กวัดที่วัดพุมเรียง ๓ ปี
- ๑๑ ๒๔๖๐ เข้าเรียนชั้นประถม ร.ร.วัดโพธาราม
- ๑๕ ๒๔๖๔ ย้ายมาเรียน ม.๒ ร.ร.สารภีอุทิศ ต.ตลาด เพื่ออยู่กับบิดา ซึ่งมาเปิดร้านค้าอีกแห่งที่ตำบลนี้
- ๑๖ ๒๔๖๔ บิดาถึงแก่กรรม เด็กหนุ่มจึงออกมาจากโรงเรียน มาช่วยมารดาค่าเงินการค้า
- ๒๐ ๒๔๖๙ บวช นายเงื่อมบวช (๒๙ ก.ค.) ได้ฉายา “อินทปัญญา” จำพรรษาที่วัดพุมเรียง ปลายปีสอบได้นักธรรมตรี ไม่ลาสิกขาตามกำหนด
- ๒๑ ๒๔๗๐ พระเงื่อมสอบได้นักธรรมโท
- ๒๒ ๒๔๗๑ พระเงื่อมเข้ากรุงเทพฯ เพื่อเรียนต่อที่วัดพุทธมณฑล อยู่ ๒ เดือน ก็กลับพุมเรียง, สอบได้นักธรรมเอก
- ๒๔ ๒๔๗๓ พระเงื่อมขึ้นกรุงเทพฯ เรียนบาลีต่อ ที่วัดปทุมคงคา ปลายปีสอบได้เปรียญธรรม ๓ ประโยค เป็นพระมหาเงื่อม
- ๒๕ ๒๔๗๔ เพื่อเรียนตามตำรา ขอบค้นคว้านอกตำรา สอบตกเปรียญธรรมประโยค ๔ ความคิดอุดมคติเริ่มตั้งมั่น เตรียมกลับไปบ้านทำงานตามอุดมคติ

งาน

๒๓ เป็นครูสอนนักธรรม วัดพระบรมธาตุไชยาฯ

นายเฝ้าตั้งคณะธรรมทาน

๒๔ เขียนบทความชิ้นแรก “ประโยชน์แห่งทาน”

บทความขนาดยาว “พระพุทธศาสนาขั้นปฐม”

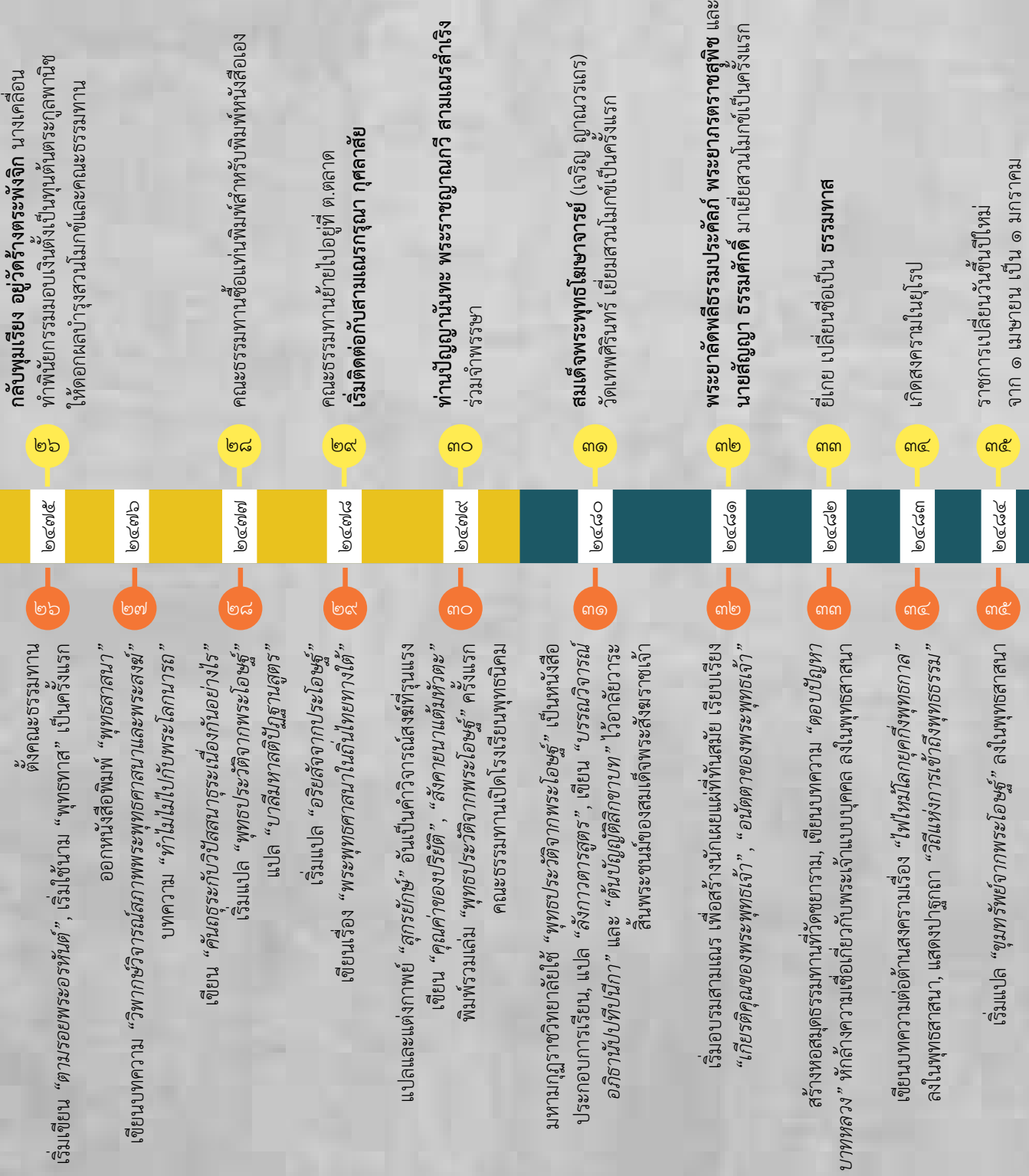

หนังสือพิมพ์พุทธศาสนาเริ่มลงเรื่องเกี่ยวกับพุทธศาสนาดำเนินหายาน, แสดงปาฐกถาธรรมที่พุทธสมาคมแห่งประเทศไทย เรื่อง “ความสงบในฐานะเป็นผลแห่งการเข้าถึงพุทธธรรม”

๓๖

๒๔๘๕

เริ่มสร้างสโมสรธรรมทาน ที่วัดชัชวาราม

เทศน์เรื่อง “ลักษณะน่าอัศจรรย์บางประการของนิพพาน” เขียน “สิบปีในสวนโมกข์”

๓๗

๒๔๘๖

วางเงินซื้อที่ดินบริเวณธารน้ำไหลจากคลองพรหมปัญญานา

ปาฐกถาเรื่อง “พุทธธรรมกับสันติภาพ”, “ข้อควรทราบเกี่ยวกับหลักพุทธศาสนาระหว่างนิกายต่างๆ”

๔๐

๒๔๘๙

ได้รับแต่งตั้งให้เป็น “พระครูอินทปัญญาจารย์” เลิกสวนโมกข์แห่งเดิมที่พุ่มเรียงโดยสิ้นเชิง

ปาฐกถาเรื่อง “พุทธธรรมกับเจตนาธรรม์ประชาธิปไตย” แปล สูตรของเว่ยหลาง ลงพุทธศาสนา

๔๑

๒๔๙๐

ปาฐกถาเรื่อง “ภูเขาแห่งวิสุทธิ” ขึ้นเขียนใหม่เพื่อให้คำแนะนำแก่กิจการของคณะพุทธนิคม ออกตระเวนเทศน์ที่เกาะสมุยและเกาะพะงัน

๔๒

๒๔๙๑

ได้รับแต่งตั้งให้เป็นเจ้าอาวาสวัดพระบรมธาตุไชยา ได้รับแต่งตั้งให้เป็นหัวหน้าองค์การเผยแผ่ประจำภาค ๕

๔๓

๒๔๙๒

เขียนบทความทดลองเสนอเกี่ยวกับจิตวิทยาแบบพุทธ เรื่อง “ปมเบื้อง”

๔๔

๒๔๙๓

ได้รับแต่งตั้งให้เป็นผู้อำนวยการพิพิธภัณฑสถานแห่งชาติ สาขาประจำจังหวัดสุราษฎร์ธานี

เขียน “บันทึกชีวิตฉันที่ครบรอบ ๒๐ ปี” ลงในพุทธศาสนา เริ่มมีการบรรยายประจำคืนช่วงพรรษา เพื่ออบรมพระภิกษุ

๔๕

๒๔๙๕

พิมพ์หนังสือ “ทำวัตรสวดมนต์แปล” ครั้งแรก ร่วมประชุมและกล่าวปราศรัยในงานฉัตรฐิติสังคายนาที่พม่าเรื่อง “ลักษณะน่าอัศจรรย์บางประการของพุทธศาสนาแบบเถรวาท” เขียน “โลกอาจรอดได้แม้เพราะภักดีบุญกวีเวทีย์”

๔๖

๒๔๙๗

เดินทางไปประเทศอินเดียเพื่อค้นคว้าข้อมูล

๔๗

๒๔๙๘

เทศน์ในโอกาส ๒๕ พุทธศตวรรษ เรื่อง
“หนทางดับความเลวร้ายในยุคปัจจุบัน”
บรรยาย “การศึกษาธรรมะอย่างถูกวิธี”

๒๕๐๐

๒๕๐๑

บรรยาย อานาปานสติ (ฉบับสมบูรณ์) ในระหว่างพรรษา
แสดงธรรมที่จุฬาลงกรณ์มหาวิทยาลัย เรื่อง
“ส่วนสำคัญของพระพุทธศาสนาที่ทุกคนควรรู้จัก”

๒๕๐๒

๒๕๐๓

บรรยายในพรรษาเรื่อง “ตัวกู-ของกู”

๒๕๐๔

เริ่มสร้างโรงหนังสือแบบสวนโมกข์
และมีโรงปั้นภาพพุทธประวัติยุคแรกของโลก

๒๕๐๕

อภิปรายสายกัจจกกับหม่อมราชวงศ์ถึกฤทธิ์ ปราโมช
หัวข้อ “การทำงาน คือการปฏิบัติธรรม”

๒๕๐๖

อภิปรายสายกัจจกกับหม่อมราชวงศ์ถึกฤทธิ์ ปราโมช
หัวข้อ “การทำงานด้วยจิตว่าง”

๒๕๐๗

เริ่มมีงานล้ออายุเป็นครั้งแรก

๒๕๐๘

พบองค์ดาไลลามะ ที่วัดเบญจมบพิตร

๒๕๑๐

เป็นประธานการอบรมพระธรรมทูตรุ่นแรก
แสดงธรรม “ธรรมวิจิตรนิมิตตา” ซึ่งแสดงแต่ พระบาทสมเด็จพระเจ้าอยู่หัว และพระนางเจ้าสิริกิติ์ พระบรมราชินีนาถ

๒๕๑๑

เริ่มโครงการพิมพ์หนังสือชุด “ธรรมโฆษณณ์”

๒๕๑๒

เริ่มบรรยายธรรมประจำวันเสาร์

๒๕๑๓

บรรยายชุด “แก่นพุทธศาสนา” ที่โรงพยาบาลศิริราช
บรรยายชุด “สอนพุทธศาสนาผ่านคัมภีร์ไบเบิล” ในสวนโมกข์

๒๕๑๔

เริ่มปาฐกถาธรรมทางวิทยุกระจายเสียงแห่งประเทศไทยเดือนละครั้ง

๒๕๑๕

สวนโมกข์ครบห้าสิบปี พิมพ์แถลงการณ์ ๕๐ ปี สวนโมกข์
พิมพ์ “กฎบัตรของพุทธบริษัท” ในวันวิสาขบูชา

๒๕๑๖

พิมพ์ “อริยสัจจากพระโศภน”

๒๕๑๗

เริ่มบรรยายให้กับชาวต่างชาติ
จัดธรรมสมโภชสังขจร ในวาระ ๘๐ ปี เทศน์ออกโทรทัศน์และวิทยุ

๒๕๑๘

สมเด็จพระญาณสังวร สมเด็จพระสังฆราช

๒๕๑๙

สกลมหาสังฆปริณายก เสด็จเยี่ยมพุทธศาสนิกชนสวนโมกข์
อาพาธด้วยโรคเส้นเลือดในสมองแตก ส่งไปรักษาที่ศิริราช

๒๕๒๐

แล้วกลับมามรณภาพอย่างสงบภายในกุฏิที่สวนโมกข์

๒๕๒๑

ยูเนสโกมีมติประกาศยกย่องพุทธศาสนิกชน
เป็นบุคคลสำคัญของโลก

๒๕๒๒

๒๕๒๓

๒๕๒๔

๒๕๒๕

๒๕๒๖

๒๕๒๗

๒๕๒๘

๒๕๒๙

๒๕๓๐

๒๕๓๑

๒๕๓๒

๒๕๓๓

๒๕๓๔

ตั้งสำนักปฏิบัติธรรม “สวนอุดมมุณีนิธิ” ที่กรุงเทพฯ

๒๕๓๕

เขียน “บันทึกคำชี้แจงเกี่ยวกับการศึกษาเรื่องปัจเจกสมุปปาท”

๒๕๓๖

องค์ดาไลลามะเสด็จเยี่ยมสวนโมกข์

๒๕๓๗

สมเด็จพระญาณสังวร สมเด็จพระสังฆราช

๒๕๓๘

สกลมหาสังฆปริณายก เสด็จเยี่ยมพุทธศาสนิกชนสวนโมกข์
อาพาธด้วยโรคเส้นเลือดในสมองแตก ส่งไปรักษาที่ศิริราช

๒๕๓๙

แล้วกลับมามรณภาพอย่างสงบภายในกุฏิที่สวนโมกข์

๒๕๔๐

ยูเนสโกมีมติประกาศยกย่องพุทธศาสนิกชน
เป็นบุคคลสำคัญของโลก

๒๕๔๑

๒๕๔๒

๒๕๔๓

๒๕๔๔

๒๕๔๕

๒๕๔๖

๒๕๔๗

๒๕๔๘

๒๕๔๙

๒๕๕๐

๒๕๕๑

๒๕๕๒

๒๕๕๓

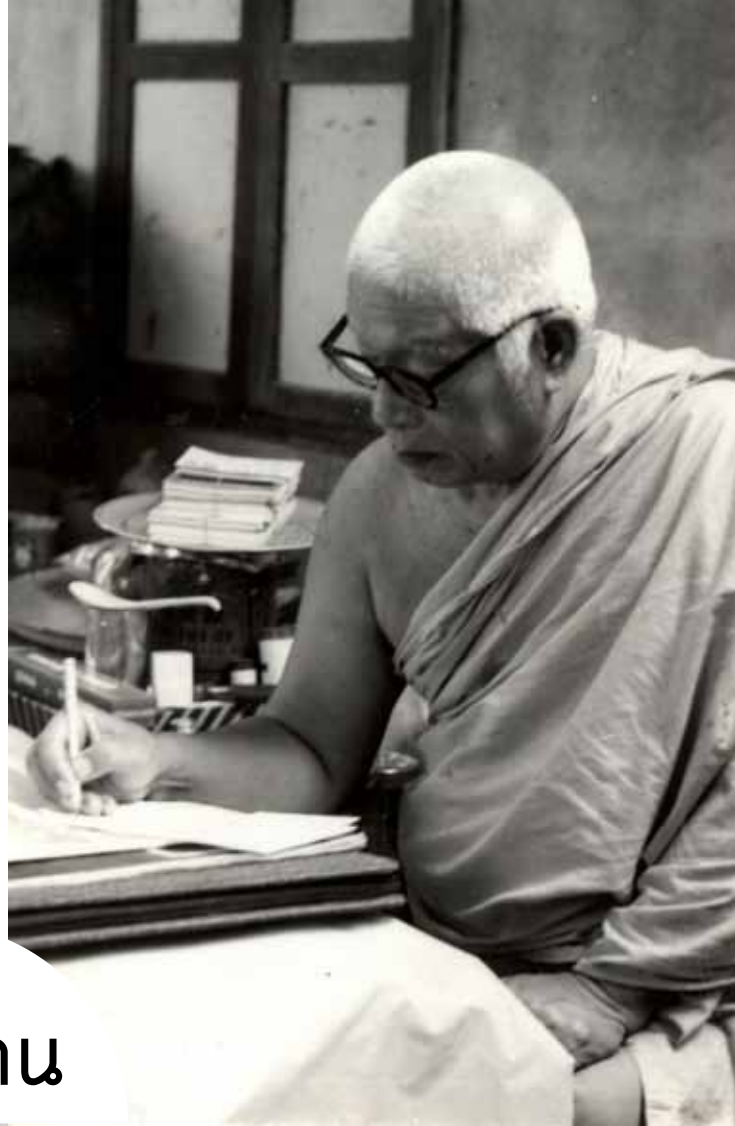

กลุ่มงาน

จดหมายเหต

กลุ่มงานจดหมายเหตุ

กลุ่มงานจดหมายเหตุ ดำเนินงานภายใต้วัตถุประสงค์ของมูลนิธิหอจดหมายเหตุพุทธทาส อินทปัญโญ ทำหน้าที่ “รวบรวม ดูแลรักษา และจัดระบบบริการสืบค้นมรดกธรรม เอกสารข้อเขียนต้นฉบับต่าง ๆ ของพุทธทาสภิกขุ และท่านอื่น ๆ ตลอดจนการให้บริการสนับสนุนการศึกษา ค้นคว้า วิจัย พัฒนา เผยแพร่และแลกเปลี่ยนเรียนรู้ด้านศาสนธรรม พัฒนากิจการเพื่อเสริมสร้างสติปัญญาและจิตใจจนกล้าแข็งในความถูกต้องดีงาม จนเป็นผู้สงบ เย็น เป็นประโยชน์ มีศักยภาพในการเป็นผู้ *อยู่ในใจเหนือ เกื้อโลก* ยิ่ง ๆ ขึ้นไป”

ด้วยหลักการดำเนินงานภายใต้ผู้มีส่วนร่วมในทางธรรมหรือธรรมภาณี อันประกอบไปด้วย ที่ปรึกษาและผู้รู้ด้านงานจดหมายเหตุ กรรมการมูลนิธิ และมีเจ้าหน้าที่ส่วนงานจดหมายเหตุ ทำหน้าที่เสมือนฝ่ายเลขานุการเพื่ออำนวยความสะดวกให้งานจดหมายเหตุดำเนินการร่วมกับธรรมภาณีได้อย่างถูกต้องตามหลักวิชา เกิดการมีส่วนร่วมในทางธรรมทุกขั้นตอน และบรรลุวัตถุประสงค์ ถึงแก่นงานจดหมายเหตุของประเทศไทย จะยังไม่ก้าวหน้าทัดเทียมนานาชาติ ขาดแคลนทั้งบุคลากรและองค์ความรู้ไม่เพียงพอ แต่ด้วยความพยายามของทุกฝ่ายที่เกี่ยวข้องโดยเฉพาะกรรมการที่ปรึกษาฝ่ายจดหมายเหตุ ได้ผลักดันให้ระบบงานจดหมายเหตุของมูลนิธิหอจดหมายเหตุพุทธทาส อินทปัญโญ ก้าวหน้ามาเป็นลำดับ ด้วยระยะเวลาดำเนินการมากกว่า ๕ ปี ได้สร้างความสำเร็จเบื้องต้น เช่น เอกสารประเภทลายลักษณ์ จำนวน ๑๗๕,๘๔๗ หน้า ดำเนินการจัดแบ่งหมวดหมู่และให้บริการเผยแพร่ออนไลน์แล้ว แต่ระบบงานสาระสังเขปยังเป็นจุดอ่อน งานอนุรักษ์ยังทำไม่ได้เต็มที่ การจัดทำฐานข้อมูลยังไม่เรียบร้อย ทั้งหมดนี้เกิดจากปัญหาเรื่องบุคลากรและองค์ความรู้ตามที่กล่าวมา ดังนั้นในปีที่ผ่านมา หอจดหมายเหตุพุทธทาสฯ ร่วมกับภาคีเครือข่ายที่สนใจด้านงานจดหมายเหตุ ได้รวมตัวกันเป็นเครือข่ายแลกเปลี่ยนเรียนรู้เพื่อพัฒนาการจดหมายเหตุไทย มีการจัดอบรมแลกเปลี่ยนเรียนรู้ระหว่างกันอย่างต่อเนื่อง และหวังว่าจะเป็นแหล่งผลิตบุคลากรและองค์ความรู้ด้านจดหมายเหตุในอนาคต พร้อมกันนี้หอจดหมายเหตุพุทธทาสฯ ได้พยายามถอดบทเรียนการดำเนินงานออกมาเป็นคู่มือจดหมายเหตุ เพื่อเป็นเครื่องมือเบื้องต้นในการเรียนรู้ร่วมกัน

โครงสร้างของกลุ่มงานจดหมายเหตุของมูลนิธิหอจดหมายเหตุพุทธทาส อินทปัญโญ ประกอบด้วย ๓ ฝ่าย คือ งานจดหมายเหตุ (Archives), งานการจัดการเอกสารและข้อมูล (Record & Information Management - R.I.M.), งานต่างประเทศ (BIA International Program) มีรายละเอียดดังต่อไปนี้



คู่มือจดหมายเหตุ จากบทเรียนการดำเนินงานของมูลนิธิหอจดหมายเหตุพุทธทาสฯ

งานจดหมายเหตุ ความหมายของ “จดหมายเหตุ” ในภาษาอังกฤษที่ใช้คำว่า Archives เป็นที่รู้จักกันในสากล ซึ่งตามหลักวิชามีความหมายที่กว้าง ๓ นัย คือ เอกสารต้นฉบับ (Original) เมื่อสิ้นกระแสปฏิบัติงานแล้วผ่านการวินิจฉัยคุณค่าควรเก็บรักษาไว้ตลอดไป เรียกว่าเอกสารจดหมายเหตุ (Archival Material) นัยที่สองคือหน่วยงานที่ทำหน้าที่รวบรวม จัดเก็บ สงวนรักษา และให้บริการเอกสารเรียกว่า หน่วยงานจดหมายเหตุ (Archival Agency) และนัยที่สามอาคารที่เก็บรักษาเรียกว่า หอจดหมายเหตุ (Archival Repository) ดังนั้นหอจดหมายเหตุพุทธทาสฯ จึงมีครบทั้งสามองค์ประกอบ โดยมีสิ่งที่เกี่ยวข้อง คือ เอกสารลายลักษณ์ โสตทัศน สิ่งพิมพ์ วัตถุจดหมายเหตุ ประวัติศาสตร์จากคำบอกเล่า เป็นต้น

งานการจัดการเอกสารและข้อมูล (R.I.M) เริ่มต้นเมื่อปลาย พ.ศ.๒๕๕๗ ด้วยการร่ำหวอดหมู่เอกสารจดหมายเหตุของหอจดหมายเหตุพุทธทาสฯ จัดทำตารางกำหนดอายุการเก็บเอกสาร และจัดหาระบบคอมพิวเตอร์เพื่อใช้ในการจัดการเอกสารตามมาตรฐานสากล ทั้งนี้ การดำเนินงานเป็นไปอย่างค่อยเป็นค่อยไป ด้วยเป็นงานใหม่ที่ยังไม่มีการเริ่มต้นมาก่อน อีกทั้งการติดตั้งพัฒนาระบบคอมพิวเตอร์ต้องใช้เวลา และขาดเจ้าหน้าที่ผู้เชี่ยวชาญเฉพาะด้าน

อย่างไรก็ดี ด้วยการสนับสนุนองค์ความรู้และบุคลากรจากหอสมุด จดหมายเหตุ และพิพิธภัณฑ์ ธนาคารแห่งประเทศไทย หนึ่งในภาคีเครือข่ายแลกเปลี่ยนเรียนรู้เพื่อพัฒนาการจดหมายเหตุช่วยแนะนำและให้แนวทางการดำเนินงาน เจ้าหน้าที่ทุกคนตระหนักถึงความสำคัญและหน้าที่ในความรับผิดชอบ แม้การทำงานจะล่าช้ากว่าแผนที่กำหนดไว้ แต่ก็ดำเนินไปอย่างมีจุดหมายและทิศทางที่ชัดเจน

งานต่างประเทศ ด้วยคุณูปการของพุทธทาสภิกขุที่อุทิศตนเผยแผ่พุทธธรรมต่อมวลมนุษยชาติมีผลงานเป็นที่รู้จักกว้างขวาง ประกอบกับการสนับสนุนทุนประเดิมของกลุ่มธุรกิจการเงินเกียรตินาคินภัทร และได้มีอาสาสมัครชาวฝรั่งเศสเข้ามาทำการสำรวจและประมวลรวบรวมงานในภาคต่างประเทศตลอดจนประสานเครือข่ายผู้สนใจงานของพุทธทาสภิกขุในต่างประเทศ อีกทั้งหอจดหมายเหตุพุทธทาส อินทปัญโญ ก็ได้รับเมตตาในการจัดกิจกรรมสำคัญในระดับที่อาจเชื่อมสู่นานาชาติ เกิดผลต่อการขับเคลื่อนงานด้านต่างประเทศอย่างเป็นรูปธรรมขึ้น



งานจดหมายเหตุ

เสาะแสวงหาและจัดระบบรวบรวม

ต้นฉบับทรัพยากรจดหมายเหตุ (เอกสาร สิ่งพิมพ์ วัตถุทัศนวัสดุ สื่ออิเล็กทรอนิกส์ และวัสดุอื่น) ที่มีคุณค่ามีความสำคัญทางศาสนธรรม ประกอบด้วยจดหมายเหตุพุทธทาส อินทปัญโญ จดหมายเหตุของ “พุทธทาส” อื่น และจดหมายเหตุ การดำเนินงานของหอจดหมายเหตุพุทธทาส อินทปัญโญ การได้มาซึ่งทรัพยากรจดหมายเหตุดังกล่าวมีทั้งขอรับ รับไว้ รับบริจาค จัดซื้อ ทำสำเนา หรือวิธีการอื่น ๆ

อนุรักษ์และสงวนรักษา

เพื่อการสงวนรักษาสภาพวัสดุจดหมายเหตุให้พื้นคืนและคงสภาพ มีอายุการเก็บยาวนาน ด้วยกลวิธีต่าง ๆ เช่น ทำความสะอาด ซ่อมปะ อบเอกสารให้ปลอดจากสิ่งทำลาย ใช้วัสดุจัดเก็บปลอดภัยไร้กรด จัดเก็บอย่างเป็นระบบระเบียบ มีการควบคุมสภาวะแวดล้อมภายในห้องเก็บต้นฉบับตามมาตรฐานสากล โดยทำการแปลงต้นฉบับเป็นสื่ออิเล็กทรอนิกส์เพื่อการสงวนถนอมต้นฉบับ และเอื้อต่อการให้บริการและการเข้าถึงได้สะดวกและรวดเร็วโดยไม่มีผลกระทบต่อต้นฉบับ

สร้างและพัฒนาระบบฐานข้อมูลจดหมายเหตุ

เพื่อเอื้ออำนวยความสะดวกในการสืบค้น การเข้าถึง ที่สะดวกรวดเร็ว สามารถกระจายไปสู่สาธารณชนในวงกว้างผ่านทางเครือข่ายการสื่อสารสมัยใหม่ โดยจัดทำระบบฐานข้อมูล (Archives Database) ที่ประกอบด้วยข้อมูลจำเพาะ รวมถึงสาระสังเขป คำสำคัญ ตามมาตรฐานการจัดทำคำอธิบายจดหมายเหตุระหว่างประเทศ (ISAD(G)) ของสภาจดหมายเหตุระหว่างประเทศ (ICA) ที่สามารถสืบค้นและแสดงต้นฉบับเต็มในรูปแบบสำเนาดิจิทัล (Digital Archives) ได้



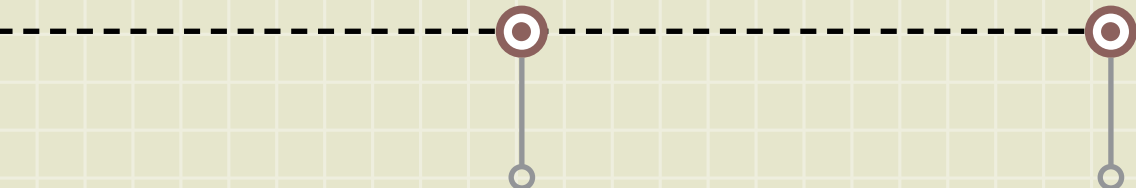

ส่งเสริมบริการ
การสืบค้นข้อมูล วิจัย

อำนวยความสะดวก ให้คำแนะนำการ
ค้นคว้าศึกษาจากฐานข้อมูลจดหมายเหตุ
ด้วยการให้บริการทั้งที่ห้องบริการค้นคว้า
ในหอจดหมายเหตุพุทธทาส อินทปัญโญ
และผ่านทางเครือข่ายอินเทอร์เน็ตและ
สื่อสารสมัยใหม่ต่าง ๆ รวมทั้งการส่งเสริม
การค้นคว้า วิจัยและพัฒนา ตลอดจนการ
บริการทำสำเนาต่าง ๆ

สร้างทำพัฒนากิจกรรม
ต่อเนื่องที่ดี

โดยมีจดหมายเหตุเป็นฐาน ทั้งที่ดำเนินการเอง
โดยธรรมชาติ และให้ความร่วมมือสนับสนุน
ผู้อื่นดำเนินการ ด้วยการจัดกิจกรรม การ
จัดสัมมนาทางวิชาการ การจัดนิทรรศการที่
สอดคล้องตามแบบอย่าง ปณิธาน ผลงานของ
พุทธทาสภิกขุ ในลักษณะต่าง ๆ ตลอดจนการ
ผลิตหนังสือและสื่อธรรมอื่น เป็นต้น

ทรัพยากรจดหมายเหตุพุทธทาส อินทปัญโญ ที่รับมอบมาเป็น
จำนวนมากและหลากหลายประเภท ประกอบด้วย **เอกสารประเภทลายลักษณ์** จำนวน
๑๓๕,๘๔๓ หน้า ดำเนินการจัดหมวดหมู่และให้บริการเผยแพร่ออนไลน์แล้ว ยังขาดส่วน
การทำสำเนาสิ่งพิมพ์ **โสภณ** มากกว่า ๓๓,๐๐๐ รายการ อยู่ระหว่างเตรียมดำเนินการ
การ **สิ่งพิมพ์** มีมากกว่า ๑๐,๐๐๐ รายการ ดำเนินการทำความสะดวกและจัดหมวดหมู่
ได้เพียง ๑,๒๐๐ รายการ ส่วน **วัตถุจดหมายเหตุ** มีมากกว่า ๑,๐๐๐ รายการ อยู่ระหว่าง
ทำทะเบียน และงานสัมภาษณ์ **ประวัติศาสตร์จากคำบอกเล่า** บุคคลผู้ใกล้ชิดเคยถวายงาน
พุทธทาสภิกขุซึ่งยังเริ่มไปเพียงจำนวน ๑๑ ท่าน นอกจากนี้ยังมีเอกสารและวัตถุจดหมายเหตุ
ที่รับมอบมาจากวัดชยารามซึ่งยังไม่ได้ดำเนินการทำความสะอาดและแบ่งหมวดหมู่

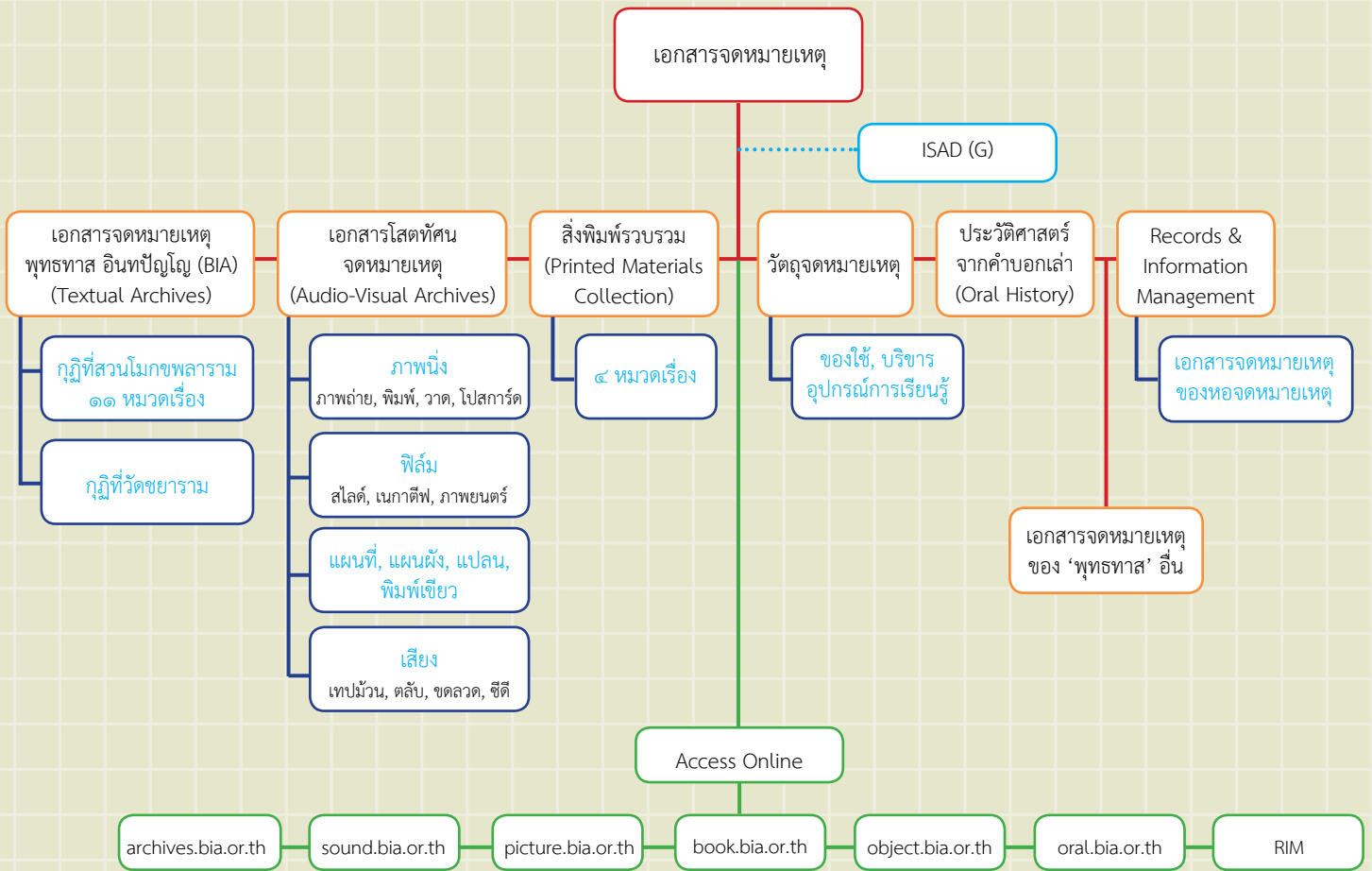

ผลการดำเนินงาน

ด้วยปริมาณงานที่มีมากเมื่อเทียบกับบุคลากรยังมีสัดส่วนที่ไม่สมดุล ตามที่ดำเนินการมาจึงคืบหน้าไปอย่างไม่รวดเร็วนัก แต่ทางคณะทำงานก็ได้รื้อเข้าพยายามหาวิธีการที่จะทำให้งานสำเร็จลุล่วงไปได้ตามเป้าหมาย ทั้งอาศัยความร่วมมือจากอาสาสมัครที่มีใจและเห็นคุณค่าต่องานธรรมมาช่วยเหลือบางด้าน อาทิ การถอดเทปเสียงธรรมบรรยาย การคัดลอกต้นฉบับลายมือ การทำสาระสังเขป เป็นต้น รวมถึงการพยายามจัดแบ่งงานออกเป็นกลุ่มประเภทย่อย ๆ เพื่อการจัดทำและประเมินงานสามารถทำได้ในระยะเวลาที่กำหนด ประกอบกับเพื่อให้มรดกธรรมอันทรงคุณค่าของพุทธศาสนิกชนเกิดประโยชน์แก่มหาชนมากที่สุดจึงพยายามเผยแพร่งานธรรมเหล่านี้ให้กว้างขวางขึ้นทั้งในรูปแบบของจดหมายเหตุ ส่งเสริมการแปลผลงานเป็นภาษาต่างประเทศ ส่งเสริมการวิจัยและจัดการความรู้ พร้อมกับการจัดการเอกสารการดำเนินงานของจดหมายเหตุพุทธทาสฯ ให้เป็นระบบแต่แรกเริ่ม โดยมีรายละเอียดการดำเนินการดังนี้



๑. เอกสารลายลักษณ์

- งานอาสาสมัครทำสาระสังเขป
จัดทำฐานข้อมูลในส่วนสาระสังเขป BIA 7 จดหมาย ไพรษณีย์บัตร บัตรเชิญ บัตรอวยพร เฉพาะหมวดย่อย 7.1 จดหมายบุคคล (ก-ฮ) ด้วยการเปิดรับอาสาสมัครมาช่วยทำสาระสังเขป มีอาสาสมัครทยอยส่งงานมาอย่างต่อเนื่อง งานคัดลอกต้นฉบับลายลักษณ์
- งานคัดลอกต้นฉบับลายลักษณ์ BIA 4 บันทึกร ชุต ไตอารี มีทั้งหมด ๓๒ โฟลเดอร์ (หรือ ๓๒ เล่ม) จำนวน ๓,๐๑๙ หน้า คงอยู่ระหว่างดำเนินการอีกประมาณ ๗,๐๐๐ หน้า งานชุดนี้ได้อาสาสมัครที่ช่วยถอดเสียงบรรยายธรรมดำเนินการ และอาสาสมัครช่วยคัดลอกต้นฉบับภาษาอังกฤษ เริ่มจากหมวด BIA 5.3 งานแปล
- การนำเข้าสู่ฐานข้อมูลให้บริการสืบค้นผ่านเว็บไซต์ <http://archives.bia.or.th/> จำนวน ๑๓,๘๖๗ รายการ รวมกับของเดิมมีจำนวน ๑๗๕,๘๔๗ หน้า

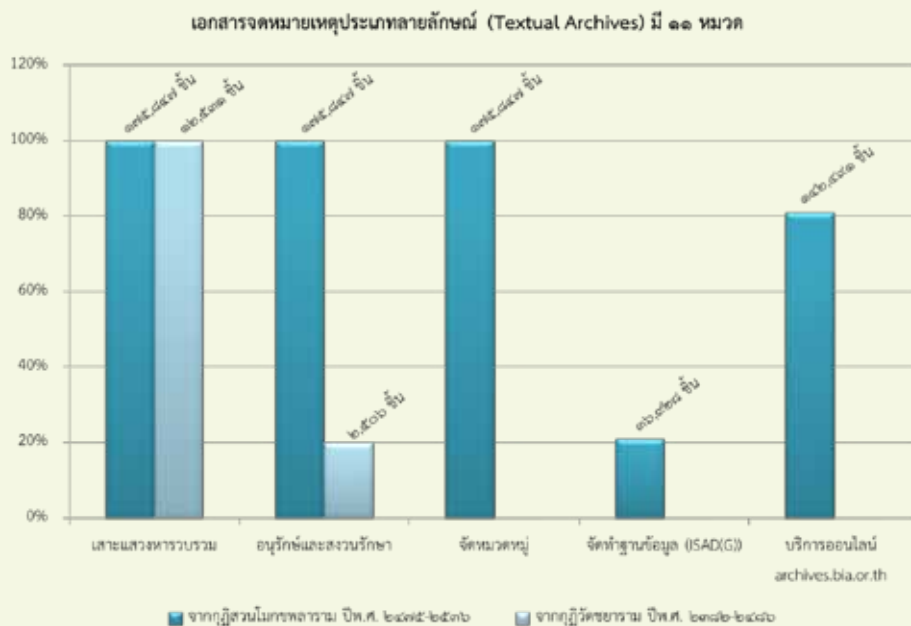

๒. เอกสารโสตทัศนจดหมายเหตุ

เน้นเผยแพร่เสียงธรรมบรรยายให้สืบค้นทั้งเสียงและตัวอักษรผ่านเว็บไซต์ sound.bia.or.th เพื่อให้ผู้สนใจทั่วไปได้ค้นคว้าเป็นลำดับแรก ในขณะที่ยังสาละวนกับเอกสารจดหมายเหตุประเภทลายลักษณ์และวัตถุจดหมายเหตุ ขณะนี้ได้ยกร่างหมวดหมู่เอกสารโสตทัศนจดหมายเหตุตั้งเป็นโครงไว้แล้ว โดยแนวทางการจัดหมวดหมู่จะไม่จัดแยกตามประเภทของโสตทัศน (ภาพนิ่ง, ภาพวาด, फिल्म, สไลด์, ม้วนเทป ฯลฯ) แต่จะจัดตามเรื่องราวหรือเนื้อหาที่สามารถตั้งเป็นหมวด ให้โสตทัศนแต่ละประเภทที่มีความเชื่อมโยงเป็นเรื่องเดียวกันอยู่ด้วยกัน พร้อมกับอ้างอิงตามลักษณะการจัดแบ่งหมวดหมู่ของเอกสารจดหมายเหตุประเภทลายลักษณ์ประกอบด้วย

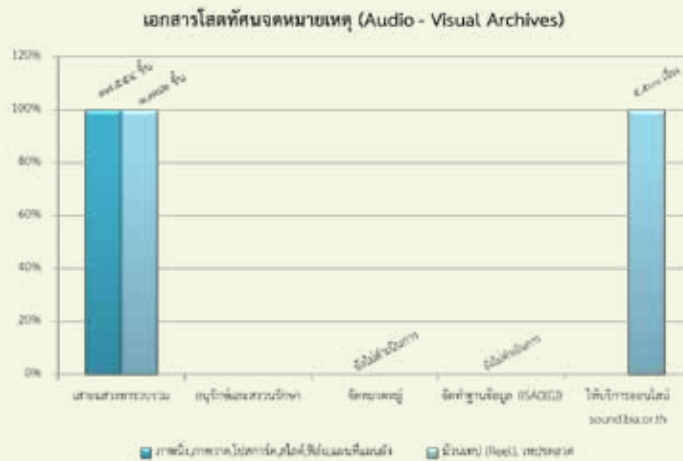

๓. เอกสารสิ่งพิมพ์รวบรวม

สิ่งพิมพ์รวบรวมเท่าที่สำรวจเบื้องต้นมีปริมาณมากกว่า ๑๐,๐๐๐ รายการ ได้ดำเนินการแบ่งหมวดหมู่เป็น ๔ กลุ่มใหญ่แล้วดังนี้ (๑) BIA-P.1 ค้นคว้า อ้างอิง (๒) BIA-P.2 ผลงานพิมพ์เผยแพร่ (๓) BIA-P.3 สิ่งพิมพ์ที่ครอบครอง (๔) BIA-P.4 กล่าวถึงพุทธทาส แต่ด้วยปริมาณสิ่งพิมพ์มีจำนวนมากและข้อกำหนดการจัดเรียงแต่ละหมวดมีความแตกต่างกันจึงเลือกบางหมวดมาดำเนินการก่อน คือ BIA-P.2 ผลงานพิมพ์เผยแพร่ ในหมวดนี้ประกอบด้วยอีก ๔ หมวดย่อย BIA-P.2.1 ธรรมเนียม จำนวน ๓๗ รายการ, BIA-P.2.2 หนังสือพิมพ์พุทธศาสนา จำนวน ๘๒ รายการ, BIA-P.2.3 หนังสืออื่น ๘๗๘ รายการ, BIA-P.2.4 เก็บเป็นสถิติ ทั้งนี้ได้เปิดรับอาสาสมัครมาช่วยจัดหมวดหมู่ประมาณ ๑๐ คน ดำเนินการทำการหัดถึงหมวด BIA-P.2.3 หนังสืออื่น รวมจำนวน ๙๙๗ รายการ พร้อมไปกับพิมพ์รายการสิ่งพิมพ์ลงบัญชีคุมเอกสาร และชุด BIA-P.2.4 เก็บเป็นสถิติ อยู่ระหว่างจัดทำหัด

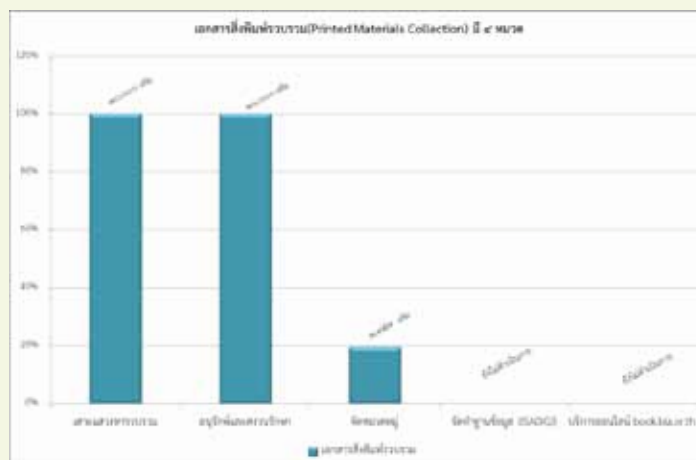

๔. วัตถุประสงค์หมายเหตุ

งานทำทะเบียนและลงรายการข้อมูล วัตถุประสงค์หมายเหตุ แบ่งเป็น ๖ หมวด

(๑) BIA – OB.1 ของใช้ส่วนตัว



บาตรประจำตัวพุทธทาสภิกขุ

(๔) BIA – OB.4 ของเล่นในชีวิตสมณะ



โบราณวัตถุ

(๕) BIA – OB.5 ของถวายเป็น



(๒) BIA – OB.2 เครื่องเขียน



ปากกา



เครื่องพิมพ์ดีด

(๓) BIA – OB.3 เครื่องมือเผยแพร่



เครื่องบันทึกเสียงธรรมบรรยายแบบรีล

(๖) BIA – OB.6 วัดธารน้ำไหล

วัตถุประสงค์หมายเหตุหมวดนี้อยู่ระหว่างดำเนินการทำทะเบียน ลำดับถัดไปจะเป็นการถ่ายรูปวัตถุประสงค์หมายเหตุรายชิ้นแบบ ๓๖๐ องศา เพื่อจัดทำเป็นฐานข้อมูลให้สืบค้นทางออนไลน์



การวัดขนาดวัตถุ

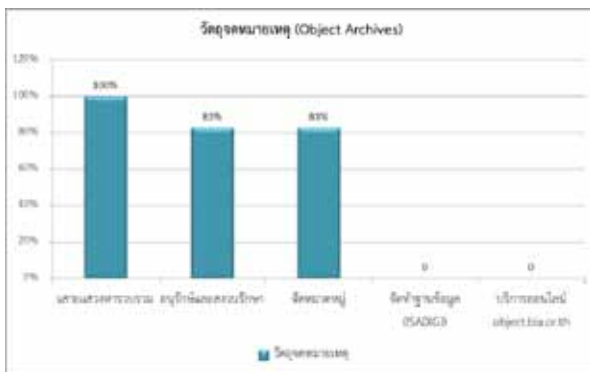

๕. งานบริการเผยแพร่เอกสารจดหมายเหตุ

๕.๑ ศึกษาเพื่อนำไปพัฒนาต่อ

การให้บริการสืบค้นเอกสารจดหมายเหตุพุทธทาส อินทปัญโญแก่วัดที่เป็นภาคีเครือข่ายของหอจดหมายเหตุพุทธทาสฯ และสวนโมกขพลาราม สำหรับเป็นข้อมูลการพัฒนาสถานปฏิบัติธรรมตามแบบสวนโมกขพลาราม

๕.๒ นำมาใช้ในงานหอจดหมายเหตุพุทธทาสฯ

- การนำเอกสารจดหมายเหตุมาใช้ประโยชน์สำหรับการทำงานของหอจดหมายเหตุพุทธทาสฯ หรือจัดนิทรรศการ เป็นวาระการขับเคลื่อนรายเดือนตามสถานการณ์บ้านเมือง วันสำคัญทางพุทธศาสนา อาทิ มาฆบูชา วิสาขบูชา อาสาฬหบูชา ล้ออายุ การเมือง ประชาธิปไตย เป็นต้น หรือสำหรับเป็นประเด็นขับเคลื่อนกิจกรรมประจำปี เช่น “ธรรมะคือการทำหน้าที่ที่ถูกต้อง”, “ศีลธรรมกลับมาเถิด” ส่งให้งานสื่อสารองค์กรเผยแพร่ทางสื่อออนไลน์ และลงในจดหมายข่าวประจำเดือน

- **ธรรมะใกล้มือ** การคัดเลือกธรรมบรรยายของพุทธทาสภิกขุจัดพิมพ์เป็นหนังสือธรรมะใกล้มือ ๑๒ เรื่อง ๑๒ เล่ม ตลอดปี

๕.๓ ส่งเสริมการศึกษา ค้นคว้า ตูงาน

๕.๓.๑ ศึกษา ค้นคว้า

- การขอยืมงานของพุทธทาสภิกขุไปจัดแสดงที่ฝรั่งเศส คุณมานิตย์ ศรีวานิชภูมิ ภักขารักษ์ ผู้จัดนิทรรศการ “ช่างภาพไทยที่โลกลืม” ที่หอศิลปมหาวิทยาลัยกรุงเทพ ได้นำคุณพรองซ์ เซอวาล หัวหน้าพิพิธภัณฑ์นีเซเฟอร์ เนียปส์ (ชาลอง - ซูร์ - โซน) [Musée Nicéphore Niépce (Chalon - sur - Saône)] เป็นพิพิธภัณฑ์ที่เชี่ยวชาญด้านประวัติศาสตร์และเทคนิคการถ่ายภาพทางคุณพรองซ์สนใจงานถ่ายภาพของพุทธทาสภิกขุ โดยเฉพาะต้นฉบับพระธรรมประจำภาพ เอกสารจดหมายเหตุรหัส BIA 5.2/20 – 48 ซึ่งจะขอยืมไปจัดแสดงที่พิพิธภัณฑ์ ในปี ๒๐๑๗

- การเขียนบทความโดยอ้างอิงจากเอกสารจดหมายเหตุ นำเสนอในเวทีประชุมวิชาการ หรือหนังสือที่ระลึก เช่น บทความ “กัลยาณมิตรทางธรรมของศาสตราจารย์สัญญา ธรรมศักดิ์” ตีพิมพ์ในหนังสือที่ระลึกเนื่องในวัน สัญญา ธรรมศักดิ์ ประจำปี พ.ศ. ๒๕๕๙ เมื่อนำมาเผยแพร่ผ่านสื่อออนไลน์ของหอจดหมายเหตุพุทธทาสฯ มีผู้สนใจและแชร์บทความไปมากกว่า ๔๐๐ ครั้ง

๕.๓.๒ **ศึกษาตูงาน** เปิดพื้นที่แก่หน่วยงาน องค์กรที่สนใจงานจดหมายเหตุเข้ามาศึกษาตูงาน อาทิ โครงการจัดตั้งหอจดหมายเหตุสำนักงาน ป.ป.ช. จำนวน ๕ คน มหาวิทยาลัยสุโขทัยธรรมาธิราช จำนวน ๕๐ คน นิสิตจากมหาวิทยาลัยศรีนครินทรวิโรฒ จำนวน ๖ คน

๖. เครือข่ายแลกเปลี่ยนเรียนรู้เพื่อพัฒนาการจดหมายเหตุไทย

๖.๑ การร่วมจัดกิจกรรมกับสมาคมจดหมายเหตุไทยเนื่องในวันจดหมายเหตุสากล และจัดแสดงนิทรรศการจดหมายเหตุ เมื่อวันที่ ๙ มิถุนายน ๒๕๕๘ ผลจากการจัดกิจกรรมนี้ทำให้ได้ภาคีเครือข่ายที่จะร่วมขับเคลื่อนงานจดหมายเหตุอย่างเป็นขบวนการมากขึ้น

๖.๒ การจัดการกิจกรรมแลกเปลี่ยนเรียนรู้จดหมายเหตุไทย ตามแผนที่กำหนดจัดระหว่างเดือนเมษายน – สิงหาคม ๒๕๕๙ ครั้งที่ ๑ หัวข้อ การจดหมายเหตุกับการเริ่มต้นสู่ความสมบูรณ์แบบ ณ หอจดหมายเหตุพุทธทาส อินทปัญโญ ผู้เข้าร่วมจำนวน ๓๐ คน จาก ๑๑ องค์กร ครั้งที่ ๒ หัวข้อ งานอนุรักษ์จดหมายเหตุและวัตถุพิพิธภัณฑ์ ณ มูลนิธิพระดาบส (ตรงข้ามหอสมุดแห่งชาติ) มีผู้เข้าร่วมจำนวน ๓๖ คน จาก ๑๙ องค์กร ครั้งที่ ๓ หัวข้อ IT กับงานจดหมายเหตุและวัตถุพิพิธภัณฑ์ ณ สภากาชาดไทย มีผู้เข้าร่วมจำนวน ๕๑ คน จาก ๒๓ องค์กร ส่วนอีกสองครั้งคือ ครั้งที่ ๔ หัวข้อ พิพิธภัณฑสถานแห่งชาติเพื่อการเกษตรและครั้งที่ ๕ หัวข้อ ประวัติศาสตร์บอกเล่า ณ ธนาคารแห่งประเทศไทย มีจำนวนองค์กรและบุคคลผู้สนใจด้านการจดหมายเหตุเข้าร่วมเครือข่ายเพิ่มมากขึ้นจากเริ่มต้นประมาณ ๑๐ องค์กรเป็น ๓๖ องค์กร โดยมีความเห็นพ้องต้องกันว่าควรมีการสานต่ออย่างเป็นระบบ ต่อเนื่องและจริงจัง ประกอบกับ กรมศิลปากร และสมาคมจดหมายเหตุไทยได้แสดงความสนับสนุนในการดำเนินการนี้ รวมทั้งคณะกรรมการมูลนิธิหอจดหมายเหตุพุทธทาส อินทปัญโญได้ให้ความสำคัญ มีมติให้มูลนิธิฯ สานต่อกิจกรรมนี้อย่างจริงจังต่อเนื่อง เพื่อเสริมสร้างความเข้มแข็งของหอจดหมายเหตุฯ พร้อมกับการร่วมพัฒนาการจดหมายเหตุของชาติไปด้วยกัน ขณะเดียวกัน สำนักงานพัฒนาวิทยาศาสตร์และเทคโนโลยีแห่งชาติ (สวทช.) ศูนย์เทคโนโลยีอิเล็กทรอนิกส์และคอมพิวเตอร์แห่งชาติ (NECTEC) จึงได้ร่วมกันยกร่างโครงการเครือข่ายพัฒนาการจดหมายเหตุไทยขึ้น ซึ่งจะได้ออกแบบกิจกรรมให้เหมาะสมและสอดคล้องกับการเพิ่มพูนความรู้ ทักษะและปฏิบัติงานจริงตามบริบทของลักษณะทรัพยากรจดหมายเหตุแต่ละแห่ง



บทเรียนการดำเนินงาน

๑. ด้านบุคลากร บุคลากรในฝ่ายจดหมายเหตุตลอดช่วงที่ผ่านมา มีจำนวนน้อยเพียง ๒ คน ไม่สัมพันธ์กับปริมาณงานที่มีจำนวนมาก อีกทั้งมีบุคลากรผลัดเปลี่ยนเข้าออกบ่อยครั้ง ทำให้งานขาดความต่อเนื่อง การกระจายงานในเชิงรุกจึงทำได้ในวงจำกัด

๒. ด้านองค์ความรู้ ทรัพยากรจดหมายเหตุพุทธทาส อินทปัญโญที่ได้รับมอบและอยู่ในขอบข่ายที่ต้องจัดการให้สำเร็จมีหลากหลาย นอกเหนือจากเอกสารลายลักษณ์ที่บันทึกบนกระดาษ ยังมีที่บันทึกในวัสดุประเภทฟิล์ม สไลด์ เทปขดลวด ภาพถ่าย วัตถุสิ่งของ ทรัพยากรเหล่านี้มีองค์ความรู้การอนุรักษ์ พื้นดินสภาพแตกต่างกัน ฝ่ายจดหมายเหตุเองไม่ได้มีองค์ความรู้ในด้านนี้โดยตรง ต้องขอความร่วมมือ อนุเคราะห์จากผู้เชี่ยวชาญในสาขาที่เกี่ยวข้อง

เพื่อให้ข้อจำกัดนี้ได้รับการแก้ไขฝ่ายจดหมายเหตุจึงพยายามหาแนวทาง หาวิธีการจัดการที่เหมาะสม อาทิ พยายามหาเครือข่ายเพื่อร่วมพัฒนาการจดหมายเหตุ และขอความอนุเคราะห์สำหรับการอนุรักษ์ สงวนรักษาทรัพยากรจดหมายเหตุในด้านที่ต้องการผู้เชี่ยวชาญเฉพาะทาง หรือหากไม่สามารถหาได้ก็จะพิจารณาจัดทำเป็นโครงการย่อยจัดจ้างผู้เชี่ยวชาญมาทำร่วมกับบุคลากรฝ่ายจดหมายเหตุด้วย ซึ่งเมื่อเสร็จงานแล้วบุคลากรฝ่ายจดหมายเหตุก็มีความรู้ด้านนั้น ๆ ต่อไปก็สามารถทำงานนั้นได้เอง

ทิศทางและแผนงานอนาคต

๑. เอกสารลายลักษณ์

- การจัดทำฐานข้อมูลในส่วนสาระสังเขป BIA 7 จดหมาย ไปรษณียบัตร บัตรเชิญ บัตรอวยพร เฉพาะหมวดย่อย 7.1 จดหมายบุคคล (ก-ฮ) จำนวน ๑๕,๕๕๓ รายการ
- งานคัดลอกต้นฉบับลายลักษณ์ BIA 4 บันทึกชุด ไดอารี่ จำนวน ๗,๐๐๐ กว่าหน้า

ปีงบประมาณ	จำนวน
๒๕๖๓.๒.๑	๒๕๖๓.๒.๑
๒๕๖๓.๒.๒	๒๕๖๓.๒.๒
๒๕๖๓.๒.๓	๒๕๖๓.๒.๓
๒๕๖๓.๒.๔	๒๕๖๓.๒.๔
๒๕๖๓.๒.๕	๒๕๖๓.๒.๕
๒๕๖๓.๒.๖	๒๕๖๓.๒.๖
๒๕๖๓.๒.๗	๒๕๖๓.๒.๗
๒๕๖๓.๒.๘	๒๕๖๓.๒.๘
๒๕๖๓.๒.๙	๒๕๖๓.๒.๙
๒๕๖๓.๒.๑๐	๒๕๖๓.๒.๑๐
๒๕๖๓.๒.๑๑	๒๕๖๓.๒.๑๑
๒๕๖๓.๒.๑๒	๒๕๖๓.๒.๑๒
๒๕๖๓.๒.๑๓	๒๕๖๓.๒.๑๓
๒๕๖๓.๒.๑๔	๒๕๖๓.๒.๑๔
๒๕๖๓.๒.๑๕	๒๕๖๓.๒.๑๕
๒๕๖๓.๒.๑๖	๒๕๖๓.๒.๑๖
๒๕๖๓.๒.๑๗	๒๕๖๓.๒.๑๗
๒๕๖๓.๒.๑๘	๒๕๖๓.๒.๑๘
๒๕๖๓.๒.๑๙	๒๕๖๓.๒.๑๙
๒๕๖๓.๒.๒๐	๒๕๖๓.๒.๒๐
๒๕๖๓.๒.๒๑	๒๕๖๓.๒.๒๑
๒๕๖๓.๒.๒๒	๒๕๖๓.๒.๒๒
๒๕๖๓.๒.๒๓	๒๕๖๓.๒.๒๓
๒๕๖๓.๒.๒๔	๒๕๖๓.๒.๒๔
๒๕๖๓.๒.๒๕	๒๕๖๓.๒.๒๕
๒๕๖๓.๒.๒๖	๒๕๖๓.๒.๒๖
๒๕๖๓.๒.๒๗	๒๕๖๓.๒.๒๗
๒๕๖๓.๒.๒๘	๒๕๖๓.๒.๒๘
๒๕๖๓.๒.๒๙	๒๕๖๓.๒.๒๙
๒๕๖๓.๒.๓๐	๒๕๖๓.๒.๓๐

๒. เอกสารโสตทัศนจดหมายเหตุ

- สำรวจ ทำบัญชีโสตทัศนที่เป็นวัสดุบันทึกเสียง (เทปขดลวด) เพื่อส่งไปอนุรักษ์ พื้นดินสภาพ
- สำรวจ ทำบัญชีโสตทัศนที่เป็นฟิล์มภาพยนตร์ เพื่อส่งไปอนุรักษ์ พื้นดินสภาพ
- อนุรักษ์ พื้นดินสภาพ และจัดหมวดหมู่ กำหนดรหัส และลงรายการข้อมูลรูปภาพ ตามมาตรฐาน ISAD (G) จำนวน ๕๐,๐๐๐ รูป



๓. สิ่งพิมพ์รวบรวม

ดำเนินการจัดหมวดหมู่สิ่งพิมพ์รวบรวมซึ่งแบ่งเป็น ๔ หมวด (๑) BIA-P.1 คั่นคว่ำ อ่างอิง (๒) BIA-P.2 ผลงานพิมพ์เผยแพร่ (๓) BIA-P.3 สิ่งพิมพ์ที่ครอบครอง (๔) BIA-P.4 ที่กล่าวถึงพุทธศาสนิกชนที่ยังคงค้างต่อให้ได้ลุล่วง อย่างน้อยสามารถดำเนินการในหมวด คั่นคว่ำ อ่างอิง และผลงานพิมพ์เผยแพร่ อันเป็นมาตรฐานให้เห็นความพากเพียรเรียนรู้และความวิริยะในการศึกษาและเผยแพร่ธรรมของพุทธศาสนิกชน

หมายเหตุ สิ่งพิมพ์ที่รับจากวัดชยาราม ดำเนินการรอบให้ปลอดจากสิ่งรบกวนแล้ว แต่ยังไม่ได้ทำความสะอาดและจัดแบ่งหมวดหมู่

๔. วัตถุประสงค์หมายเหตุ (สวนโมกขพลาราม + วัดชยาราม)

- การจัดหมวดหมู่ ทำทะเบียน ลงรายการฐานข้อมูล ถ่ายภาพ (เฉพาะส่วนที่รับมอบจากสวนโมกขพลาราม วัดธารน้ำไหล ประมาณการแล้วเสร็จ ธันวาคม ๒๕๕๙) ประมาณ ๑,๒๐๐ ชิ้น
- การทำความสะอาด แบ่งประเภทวัตถุประสงค์ชุดที่รับจากวัดชยารามเพื่อรอการจัดหมวดหมู่ จำนวน กล่อง ๔๖ กล่อง

๕. ประวัติศาสตร์จากคำบอกเล่า

- สัมภาษณ์ บันทึกเสียงและวิดีโอ บุคคลผู้เคยถวายงานพุทธศาสนิกชน อย่างน้อยเดือนละ ๑ - ๒ ท่าน



๖. การบริการและเผยแพร่เอกสารจดหมายเหตุ

- คัดสรรเอกสารจดหมายเหตุพุทธศาสนิกชนปัญหา เผยแพร่เดือนละ ๑๐ ชิ้น
- เขียนบทความโดยอ้างอิงจากเอกสารหลักฐานจดหมายเหตุเผยแพร่เดือน ๑ ชิ้น
- จัดนิทรรศการนำเสนอเกี่ยวกับงานจดหมายเหตุในพื้นที่ต้อนรับ (ห้องหนังสือและสื่อธรรมเดิม) โดยจัดเป็นนิทรรศการแบบกึ่งถาวรและหมุนเวียนตามโอกาส

๗. เครือข่ายเรียนรู้พัฒนาการจดหมายเหตุไทย

จากการนำร่องจัดตั้งเครือข่ายเรียนรู้พัฒนาการจดหมายเหตุไทย และจัดกิจกรรมแลกเปลี่ยนเรียนรู้เดือนละ ๑ ครั้ง ตั้งแต่ เมษายน - สิงหาคม ๒๕๕๙ มีองค์กรที่ทำงานด้านการจดหมายเหตุสนใจเข้าร่วมเครือข่ายมากขึ้น จากเดิมมุ่งหวังเพียงแลกเปลี่ยนเรียนรู้สำหรับคนใหม่และขับเคลื่อนเป็นกลุ่มเล็ก ๆ ขณะนี้เครือข่ายสนใจให้ขับเคลื่อนต่อและจัดอบรมเชิงปฏิบัติในประเด็นที่ลงลึกขึ้นเพื่อการนำไปใช้ต่อการปฏิบัติงาน หากแต่เพียงจดหมายเหตุพุทธทาสฯ คงดำเนินการโดยลำพังไม่เพียงพอ จึงจะจัดทำเป็นโครงการมีวัตถุประสงค์ ดังนี้

๑. เพื่อให้เกิดชุดความรู้ด้านการจดหมายเหตุสำหรับเป็นแนวทางปฏิบัติงานอย่างเป็นระบบในหลากหลายรูปแบบ ลักษณะและเงื่อนไขที่แตกต่างขององค์กรการจดหมายเหตุไทยต่าง ๆ เพื่อให้เกิดนัยปฏิบัติ การจดหมายเหตุผ่านชุดเรียนรู้ระยะต่าง ๆ ทั้งเริ่มต้น ปานกลาง และระดับปฏิบัติการเฉพาะเรื่อง อันจะเป็นการเสริมสร้างความเข้มแข็งขององค์กรและการจดหมายเหตุไทย
 ๒. เพื่อร่วมกันวางแนวทาง สร้างและพัฒนากรอบ ขอบเขตมาตรฐานด้านการจัดการเอกสารเพื่อนำไปสู่การจัดการเอกสารจดหมายเหตุและพิพิธภัณฑ์อย่างมีประสิทธิภาพ
 ๓. เพื่อให้เกิดพื้นที่นำร่องและแหล่งเรียนรู้ด้านการจดหมายเหตุที่เป็นกรณีศึกษาและพัฒนาขยายผลแก่เครือข่ายการจดหมายเหตุไทย
 ๔. เพื่อให้เกิดเครือข่ายและขบวนการขับเคลื่อนการจดหมายเหตุไทยที่พัฒนาก้าวหน้าอย่างยั่งยืน
 ๕. เพื่อสร้างการรับรู้และตระหนักในความสำคัญของการจดหมายเหตุแก่สาธารณะและสังคมไทย
- โครงการนี้กำหนดกรอบระยะเวลาไว้ ๓ ปี โดยจะพยายามชักชวนองค์กรที่ทำงานด้านการจดหมายเหตุ ไม่ต่ำกว่า ๑๐ องค์กร ร่วมเป็นกลุ่มแกนและพื้นที่นำร่องสำหรับฝึกอบรมเชิงปฏิบัติการ

๘. สัมมนาวิชาการประจำปีของสภาการจดหมายเหตุระหว่างประเทศ ICA ที่เกาหลีใต้

- หอจดหมายเหตุพุทธทาสฯ เพิ่งสมัครเป็นสมาชิกของสภาการจดหมายเหตุระหว่างประเทศ ได้สิทธิในการแลกเปลี่ยน - คั่นคว่ำ ข้อมูลวิชาการต่าง ๆ จากเครือข่ายสมาชิกทั่วโลก ซึ่งจักเป็นประโยชน์ต่อเครือข่ายพัฒนาการจดหมายเหตุไทยที่กำลังก่อตัวขึ้น
- การสัมมนาประจำปีของ ICA ครอบคลุมทั้งงานจดหมายเหตุและงานจัดการเอกสาร สำหรับปีนี้จัดขึ้นภายใต้แนวคิด “Archives, Harmony and Friendship: ensuring cultural sensitivity, justice and cooperation in a globalised world” ระหว่างวันที่ ๕ - ๑๑ กันยายน คาดว่าจักมีตัวแทนจากหลายองค์กรในเครือข่ายพัฒนาการจดหมายเหตุไทยเข้าร่วม หอจดหมายเหตุพุทธทาสฯ ก็เป็นหนึ่งในนั้น อีกทั้งมีตัวแทนนักเรียนไทย ๒ ท่าน ที่ได้รับทุนเรียนปริญญาเอกด้านงานจดหมายเหตุที่ประเทศอังกฤษ ร่วมเป็นวิทยากรด้วย

R.I.M.

การจัดการเอกสารและข้อมูล

ตามแผนการดำเนินงานจดหมายเหตุของหอจดหมายเหตุพุทธทาส อินทปัญโญ นอกจากการจัดการจดหมายเหตุของ “พุทธทาสภิกขุ” และ “พุทธทาสอื่น” แล้ว ภารกิจของกลุ่มงานจดหมายเหตุยังรวมถึงการจัดการจดหมายเหตุของหอจดหมายเหตุพุทธทาส อินทปัญโญ เอกสารและข้อมูลที่เกิดขึ้นจากการดำเนินงานตามภารกิจของหอจดหมายเหตุพุทธทาสฯ มีคุณค่าตั้งแต่เริ่มผลิตเอกสาร จัดเป็นแหล่งข้อมูลสำคัญ เป็นหลักฐานการดำเนินงาน เป็นข้อมูลทางประวัติศาสตร์แสดงถึงพัฒนาการขององค์กร เป็นทรัพยากรด้านจดหมายเหตุ เพื่อการจัดการอย่างเป็นระบบและได้มาตรฐานตามหลักสากล ISO 15489 : Information and documentation – Records management และ ISO 30300 : Information and documentation – Management systems for records หอจดหมายเหตุพุทธทาสฯ ได้นำระบบปฏิบัติการคอมพิวเตอร์ Alfresco มาใช้เป็นเครื่องมือในการดำเนินงาน ที่สามารถจัดการทั้งเอกสารอิเล็กทรอนิกส์และเอกสารกระดาษไปในทิศทางเดียวกันอย่างครบวงจร

ทิศทางพัฒนา



หมวดหมู่และตารางกำหนดอายุเอกสาร

ด้วยการสนับสนุนจากหอสมุด จดหมายเหตุ และพิพิธภัณฑ์ ณาการแห่งประเทศไทย อนุเคราะห์บุคลากรที่ปรึกษาให้กับงาน จัดการเอกสาร หอจดหมายเหตุพุทธทาสฯ ได้ร่วมกันจัดทำหมวด หมู่เอกสาร โดยใช้หลักการวิเคราะห์ภารกิจและกิจกรรมดำเนินงาน (MCS: Mission Classification Scheme) ของหอจดหมายเหตุ พุทธทาสฯ ดังนี้:

- ๑๐๐๐ การกำกับดูแลกิจการ
- ๒๐๐๐ การจัดการจดหมายเหตุ
- ๓๐๐๐ การจัดการหนังสือและสื่อธรรม
- ๔๐๐๐ การเผยแพร่
- ๕๑๐๐ ทรัพยากรบุคคล
- ๕๒๐๐ สวัสดิการและสิทธิประโยชน์
- ๕๓๐๐ งบประมาณและบัญชี
- ๕๔๐๐ การจัดหาจัดจ้าง
- ๕๕๐๐ การจัดการอาคารสถานที่
- ๕๖๐๐ การจัดการเอกสารและข้อมูล
- ๕๗๐๐ เทคโนโลยีสารสนเทศ

ตารางกำหนดอายุเอกสารจัดทำโดยการประเมินคุณค่า เอกสาร ที่ช่วยให้การกำหนดอายุเอกสารเป็นไปอย่างถูกต้อง และ เพื่อกำหนดเกณฑ์การจัดเก็บ โอนงานจดหมายเหตุ เอกสารทำลาย รวมถึงกำหนดสิทธิการเข้าถึงเอกสารในแต่ละหมวดหมู่

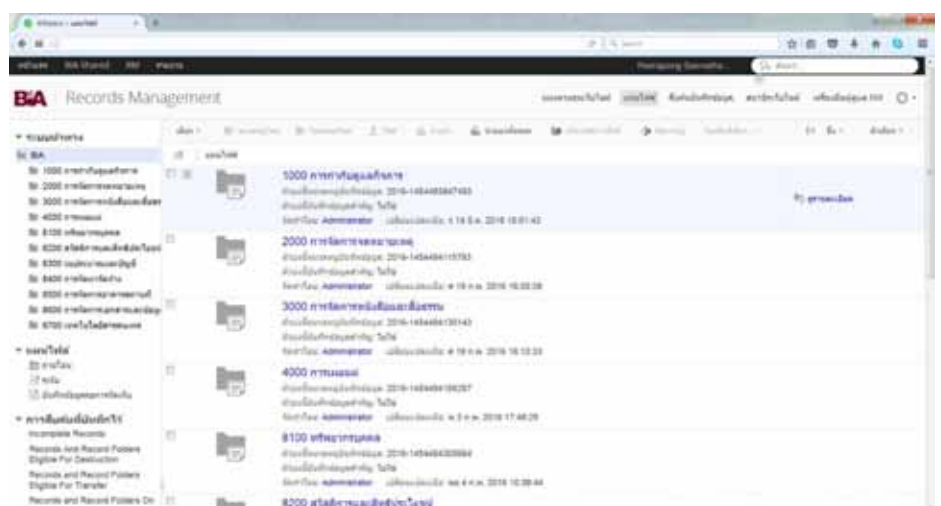

ผลการดำเนินงาน

หอจดหมายเหตุพุทธทาสฯ ได้เริ่มดำเนินการโดยการจัดทำหมวดหมู่ และตารางกำหนดอายุเอกสาร จัดหาระบบปฏิบัติการคอมพิวเตอร์ Alfresco ที่ได้ศึกษาทำความเข้าใจ ติดตั้งระบบซึ่งอยู่ในระหว่างปรับใช้ และได้ทำการสื่อสารกับเจ้าหน้าที่อย่างต่อเนื่อง อบรมให้ความรู้เพื่อการปรับตัวสู่วิธีการทำงานใหม่ ในขณะเดียวกัน ได้เริ่มจัดการเอกสารกระดาษ จัดเก็บเป็นแฟ้มเรียงตามหมวดหมู่ใหม่ข้างต้น



ทิศทางและแผนงานอนาคต

- ❖ เริ่มการใช้งานระบบ Alfresco โดยเริ่มจากการโอนย้ายข้อมูลจากระบบเดิมสู่โครงสร้างใหม่ เพื่อเป็นการปรับตัวในการทำงานและสร้างความคุ้นเคยกับระบบ Alfresco
- ❖ เข้าสู่การใช้ระบบงานจริง สร้างเอกสารอิเล็กทรอนิกส์ จัดเก็บในโครงสร้างใหม่ เข้าสู่กระบวนการจัดการเอกสารเต็มรูปแบบ
ดำเนินการห้องฝากเก็บเอกสาร (เอกสารรอทำลาย)
- ❖ พัฒนาการใช้งานระบบ Alfresco ชั้น Advanced เช่น
 - Work Flows
 - In - house Communication

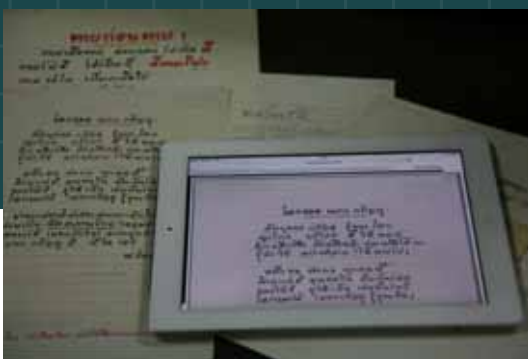

งานต่างประเทศ

BIA International Program

หลักคิด

ด้วยธรรมที่เป็นสากล โดยงานของพุทธทาสภิกขุได้รับความสนใจในแวดวงนานาชาติมานานอย่างต่อเนื่อง ดังที่มีชาวต่างชาติให้ความสนใจในงานของท่าน และท่านได้ริเริ่มหลายกิจกรรม จนเมื่อปี ๒๕๓๑ ได้ริเริ่มให้มีการก่อตั้งธรรมานานาชาติ (International Dharma Hermitage) ด้วยวัตถุประสงค์ว่าจะสนองพระพุทธรูปประสงคิในการเผยแผ่พระพุทธศาสนาให้กว้างขวางยิ่ง ๆ ขึ้นไป รวมถึงถวายเป็นพระราชกุศลเนื่องในโอกาสที่พระบาทสมเด็จพระเจ้าอยู่หัว รัชกาลที่ ๙ มีพระชนมายุครบ ๕ รอบ อีกทั้งปณิธานสามประการเพื่อสร้างความร่วมมือระหว่างศาสนิกในการนำพาสันติสุขสู่มนุษยชาติ ด้วยการเข้าถึงหัวใจของแต่ละศาสนา และพาให้พ้นวัฏฏปริภอคินิยม

และเนื่องในวาระครบรอบ ๑๐๐ ปี ชาตกาลของพุทธทาสภิกขุ เมื่อปี ๒๕๔๙ องค์การศึกษาวิทยาศาสตร์และวัฒนธรรมแห่งสหประชาชาติ หรือ UNESCO ได้มีมติในที่ประชุมสมัยสามัญครั้งที่ ๓๓ ณ กรุงปารีส ประเทศฝรั่งเศส ให้ประกาศยกย่องพุทธทาสภิกขุเป็นบุคคลสำคัญของโลกในฐานะผู้ริเริ่มให้มีการสร้างเสริมความเข้าใจระหว่างศาสนาผ่านการสานเสวนา (Dialogue)

ระหว่างหมู่ชนผู้มีศรัทธาอันหลากหลาย เป็นผู้นำของความคิดเชิงธรรมชาติ (Ecological Thoughts) โดยท่านเน้นย้ำหลักการอิงอาศัยซึ่งกันและกันของสรรพสิ่ง และในฐานะผู้ประกาศจุดยืนเพื่อสันติภาพระหว่างประชาชาติทั้งหลาย

ด้วยคุณูปการของพุทธทาสภิกขุที่อุทิศตนเผยแผ่พุทธธรรมต่อมวลมนุษยชาติดังกล่าวมา งานด้านต่างประเทศ (BIA International Program) จึงได้เกิดขึ้น ด้วยการสนับสนุนทุนประเดิมของกลุ่มธุรกิจการเงินเกียรตินาคินภัทร และได้มีอาสาสมัครชาวฝรั่งเศสเข้ามาทำการสำรวจและประมวลรวบรวมงานในภาคต่างประเทศตลอดจนประสานเครือข่ายผู้สนใจงานของพุทธทาสภิกขุในต่างประเทศ อีกทั้งหอบจดหมายเหตุพุทธทาส อินทปัญญา ก็ได้รับเมตตาในการจัดกิจกรรมสำคัญในระดับที่อาจเชื่อมสู่นานาชาติ อาทิ กิจกรรมสนทนากับองค์ดาไลลามะที่อินเดีย รวมทั้งการจัดพิมพ์และเผยแผ่หนังสือ without and within ของชยสาโรภิกขุ เพื่อจัดวางในห้องพักของโรงแรมทั่วประเทศ จนยกระดับเป็นแผนงาน ภายใต้กรอบวัตถุประสงค์ ๕ ประการ ดังนี้

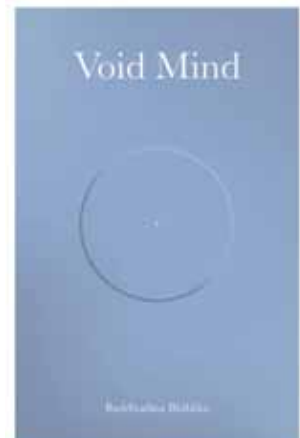
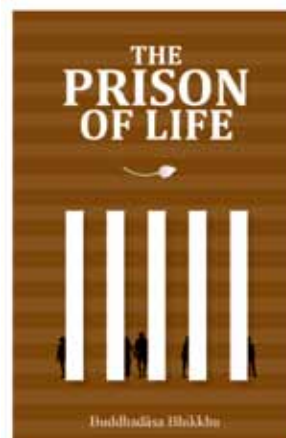
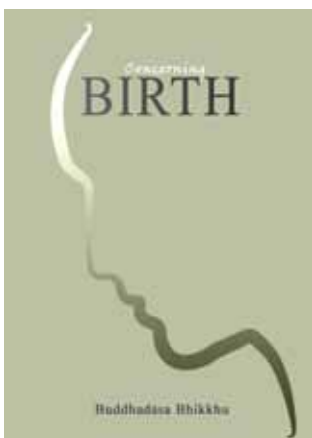

วัตถุประสงค์

๑. การประมวลงานในภาคภาษาต่างประเทศ ทั้งของท่านอาจารย์พุทธทาส และ ของ หอจดหมายเหตุฯ อย่างเป็นระบบในลักษณะจดหมายเหตุด้านต่างประเทศที่ดี
๒. การส่งเสริมสนับสนุนการแปลเป็นภาษาอังกฤษและขยายเป็นภาษาอื่น ๆ ผ่าน เครือข่ายงานธรรมต่างประเทศ
๓. การจัดกิจกรรมเพื่อการเผยแพร่ในลักษณะต่าง ๆ ทั้งในและนอกสถานที่ ตลอดจน ผ่านเครือข่ายการสื่อสารต่าง ๆ ด้วยเครื่องมือที่ดี
๔. การส่งเสริมสนับสนุนการศึกษา ค้นคว้า วิจัยและพัฒนาในระดับต่างประเทศ
๕. การพัฒนาและเสริมสร้างภาคีเครือข่ายงานธรรมต่างประเทศทั้งในประเทศและ ต่างประเทศ ภายใต้กรอบขอบเขต ๔ อาณาบริเวณ ประกอบด้วย โลกตะวันตก เอเชียใต้ เอเชียตะวันออกเฉียงใต้ และเอเชียตะวันออก



ผลการดำเนินงาน

๑) จากฐานข้อมูลสำคัญงานในภาคภาษาต่างประเทศที่สำคัญ และที่กำลังจัดระบบและพัฒนาขยายผลต่อเนื่อง ได้แก่

๑.๑ ผลงานแปลเป็นภาษาต่างประเทศ ที่ถึงขณะนี้มีจำนวนทั้งสิ้น ๒๐๐ เรื่อง ๒๒ ภาษา แบ่งเป็น โลกตะวันตก ได้แก่ อังกฤษ เยอรมัน ฝรั่งเศส อิตาลี สเปน โปรตุเกส รัสเซีย เซกโกสโลวาเกีย ฮังการี โปแลนด์ นอร์เวย์ เอเชียใต้ ได้แก่ เตลูกู (อินเดีย) เนปาล เอเชียตะวันออกเฉียงใต้ ได้แก่ อินโดนีเซีย ลาว พม่า ฟิลิปปินส์ เวียดนาม ไทใหญ่ เอเชียตะวันออก ได้แก่ จีน ญี่ปุ่น เกาหลี ยังต้องทำการวิเคราะห์และพัฒนาประสานความร่วมมือในการเผยแพร่ และแปลเพิ่มเติม รวมทั้งการแปลต้นฉบับใหม่ ๆ ออกเป็นภาษาอังกฤษเพื่อการแปลขยายสู่ภาษาอื่น ๆ ให้มากขึ้น

๑.๒ ธรรมบรรยายของแก่ผู้ปฏิบัติธรรมชาวต่างประเทศ ณ สวนโมกข-พลาราม จำนวนประมาณ ๒๐๐ ครั้ง ซึ่งอดีตพระสันตปาปาได้ทำการ แปลทันทีเป็นภาษาอังกฤษไว้แล้ว และเปิดให้เข้าถึงได้ทางเว็บไซต์ <https://soundcloud.com/buddhadasa> และได้ดำเนินการ ถอดเสียงเป็นตัวหนังสือโดยธรรมภาติอาสาจนเกือบแล้วเสร็จ อยู่ใน ขั้นตอน การวางแผนเพื่อการเผยแพร่ขยายผลอย่างจริงจังและเป็นระบบ

๑.๓ บันทึกรการแสดงธรรมภาคต่างประเทศที่หอจดหมายเหตุ พุทธทาสฯ ซึ่งมีทั้งพระภิกษุและฆราวาสชั้นนำในวงการพระพุทธศาสนา และสากล เป็นจำนวนมาก ส่วนใหญ่จากสายวัดหนองป่าพง อาทิ สุขุมโรภิกขุ, ปสันโนภิกขุ, อมโรภิกขุ, ชยสารโรภิกขุ, ธีรธัมมโรภิกขุ, คเวสโกภิกขุ เป็นต้น ยังไม่ได้รับการประมวลและจัดการเพื่อการ เผยแพร่และขยายผลอย่างเพียงพอ



<http://www.bia.or.th/en/index.php/buddhadasa-media/books-texts/ebooks/pdf>



<https://soundcloud.com/buddhadasa>

๒) การส่งเสริมสนับสนุนการแปลเป็นภาษาอังกฤษ

ในรอบสองปีที่ผ่านมา มีการแปลงานใหม่ ๙ เรื่อง โดย ธรรมภาคีหลายท่าน ตีพิมพ์เป็นเล่มและหนังสืออิเล็กทรอนิกส์แล้ว และธรรมโฆษณ์ เรื่อง ธรรมะเล่มน้อย โดย พระธัมมวิฑู กำลังดำเนินการเพื่อตีพิมพ์ ในขณะที่งานแปลชุด Commonly Misunderstood Buddhist Principles Series จำนวน ๑๒ เล่ม โดย พระธัมมวิฑู ตีพิมพ์เป็นหนังสืออิเล็กทรอนิกส์เผยแพร่แล้ว ๔ เล่ม อีก ๘ เล่ม กำลังดำเนินการ สามารถเลือกอ่านได้ในเว็บไซต์ <http://www.bia.or.th/en/index.php/buddhadasa-media/books-texts/ebooks/pdf> ที่กำลังอยู่ในขั้นตอนการแปลและแก้ไขเพื่อจัดพิมพ์ใหม่ โดย อดีตพระสันตปาปาและอาสาสมัคร คือเรื่องปฏิจจสมุปบาท ซึ่งจะต้องขยายและจัดระบบเครือข่ายความร่วมมือเพื่อการขยายการแปลเป็นภาษาอังกฤษและสู่ภาษาอื่น ๆ ให้มากยิ่งขึ้น



<http://www.bia.or.th/en/index.php/buddhadasa-media/books-texts/ebooks/pdf>

๓) การจัดกิจกรรมเพื่อการเผยแพร่ในลักษณะต่าง ๆ ทั้งในและนอกสถานที่ ตลอดจนงานเครือข่ายการสื่อสารต่าง ๆ ด้วยเครื่องมือที่ดี

๓.๑ ที่ดำเนินการอยู่ในขณะนี้คือการจัดให้มีการบรรยายธรรมในภาษาอังกฤษตามสะดวก ปีละประมาณ ๑๐ ครั้ง

๓.๒ ปรับปรุงเว็บไซต์ www.suanmokkh.org ในรูปแบบที่ทันสมัย ในขณะที่เดียวกันก็ยังคงดำเนินการและปรับปรุง www.bia.or.th/en และ www.facebook.com/suanmokkhbangkok อย่างต่อเนื่อง

๓.๓ การโพสต์ข้อความงานแปลผลงานท่านพุทธทาส เรื่อง “มรดกที่ขอฝากไว้” เป็นประจำทุกวันจันทร์, การโพสต์ลิงค์ soundcloud ธรรมบรรยายเดือนละ ๑ ครั้ง ผ่านทาง Facebook

๓.๔ สานต่องานโครงการ without and within อย่างต่อเนื่อง และยกระดับให้มีความก้าวหน้ายิ่งขึ้น

๓.๕ กำลังพิจารณาขยายผลงานสนทนากับบ็องคค์ด้าโลลามะ



www.suanmokkh.org



www.bia.or.th/en

๔) การส่งเสริมสนับสนุนการศึกษา ค้นคว้า วิจัยและพัฒนาในระดับต่างประเทศ

ร่วมกับ สถาบันวิจัยพุทธศาสตร์ มหาวิทยาลัยมหาจุฬาลงกรณราชวิทยาลัย และ มหาวิทยาลัยราชภัฏสุราษฎร์ธานี จัดทำโครงการสัมมนาวิชาการระดับนานาชาติ ว่าด้วยเรื่อง “พุทธธรรมกับสังคม” ในโอกาสครบรอบ ๑๑๑ ปี พุทธทาส ระหว่างวันที่ ๒๔ พฤษภาคม ถึง ๒ มิถุนายน ๒๕๖๐



www.facebook.com/suanmokkhbangkok

๕) การพัฒนาและเสริมสร้างภาคีเครือข่ายงานธรรมต่างประเทศทั้งในประเทศและต่างประเทศ ภายใต้กรอบขอบเขต

๔ อาณาบริเวณ ประกอบด้วย โลกตะวันตก เอเชียใต้ เอเชียตะวันออกเฉียงใต้ และ เอเชียตะวันออก

๕.๑ ขณะนี้มีกลุ่มแกนประสานงานต่างประเทศและมีวาระการประชุมหารือประจำเดือนด้วยระบบ เมลกรุ๊ป กับอดีตพระสันตปาปา และนัดพบกับเพื่อนพ้องชาวต่างประเทศเดือนละครั้ง และการนัดหารือเป็นครั้งคราวกับอาสาสมัครแปลงานใกล้ชิด

๕.๒ ทำการสำรวจและเชื้อเชิญผู้สนใจงานของท่านพุทธทาสในภาคภาษาต่างประเทศทั้งในและต่างประเทศเข้าร่วมเครือข่ายงานธรรมต่างประเทศ ผ่านช่องทางต่าง ๆ อาทิ ผู้แปลและพิมพ์งานในต่างประเทศ ผู้เข้ารับการอบรมอานาปานสติภาวนาที่ธรรมาครมนานาชาติ ไชยา และที่ภาวันธรรมสถาน เกาะสมุย

บทเรียนการดำเนินงาน

ตลอดสองปีมีอาสาสมัครประจำชาวฝรั่งเศสเพียงคนเดียวที่ทำงานต่อเนื่อง ร่วมกับอาสาสมัครชาวต่างประเทศที่กระจายอยู่ทั่วโลก ส่วนผู้ประสานงานชาวไทย มีการสลับเปลี่ยนเข้าออก ๓-๔ คน ทำให้ขาดการติดตามงาน และขาดการสื่อสารกับทั้งภายในและภายนอกองค์กร และต้องเริ่มนับหนึ่งใหม่ทุกครั้ง ยังเปิดรับผู้ประสานงานชาวไทย ที่มีความตั้งใจ, สนใจในงานพระพุทธศาสนา และสื่อสารภาษาอังกฤษได้ดี เพื่อร่วมกันเผยแผ่หลักธรรมของพระพุทธองค์ ผ่านทางการอธิบายแบบพุทธทาสภิกขุ

ทิศทางและแผนงานอนาคต

๑. การรวบรวมผลงานหนังสือและสื่อธรรม

๑.๑ จัดทำฐานข้อมูลหนังสือของพุทธทาสภิกขุที่เป็นภาษาต่างประเทศ โดยทำบัญชีหนังสือที่รวบรวมไว้อยู่เดิมและหนังสือใหม่ เพื่อให้สามารถสืบค้นออนไลน์ได้

๒. การส่งเสริมการแปล

๒.๑ จัดทำหนังสือแปลจากชุดธรรมโฆษณ์ ซึ่งแปลโดยธัมมวิฑูภิกขุ พระชาวอังกฤษที่อยู่จำพรรษาที่สวนโมกข์นานาชาติมากกว่า ๒๐ ปี เรื่อง “ธรรมะเล่มน้อย” และ “หลักพุทธศาสนาที่ยังเข้าใจผิดกันอยู่” เพื่อวางแผนการแปลเป็นภาษาต่างประเทศอื่น ๆ ต่อไป

๓. การเผยแพร่

๓.๑ ดำเนินการจัดทำ e-book และจัดพิมพ์หนังสือแปลอย่างต่อเนื่อง

๓.๒ ประเมินประสิทธิภาพและประสิทธิผลของช่องทางเผยแผ่ผ่านสื่อออนไลน์ที่มีอยู่ ดังนี้

- <http://www.suanmokkh.org/>
- <http://www.bia.or.th/en/>
- <https://www.facebook.com/suanmokkhbangkok/>
- <https://www.youtube.com/user/buddhadasaar-chives>

๓.๓ ประสานงานจัดธรรมบรรยายภาคภาษาอังกฤษที่หอ

จดหมายเหตุพุทธทาสฯ

๔. การสร้างและพัฒนาเครือข่ายธรรมภาคี

๔.๑ ประสานกับเจ้าหน้าที่ที่สวนโมกข์นานาชาติ จัดส่งใบลงทะเบียน ๖ เดือนล่าสุด มาที่สวนโมกข์กรุงเทพฯ เพื่อป้อนข้อมูลในระบบฐานข้อมูล (ประกอบด้วย รายชื่อ สัญชาติ ความถี่การอบรมที่อยู่ email) โดยเก็บข้อมูลผู้เข้าอบรมปฏิบัติธรรมทั้ง ๓ แห่ง ได้แก่ สวนโมกข์นานาชาติ ไชยา, ที่ภาวัน เกษะสมุย และวัดเขาถ้ำ เกษะพัง

๕. การแสวงหาความร่วมมือด้านวิชาการและการวิจัย

๕.๑ เสนอโครงการสนับสนุนการวิจัย โดยคิดหัวข้อวิจัยหาทุนวิจัยสนับสนุน สร้างความร่วมมือกับ สถาบันที่หอจดหมายเหตุพุทธทาสมีแผนงานการสร้างความร่วมมือด้านการวิจัย เช่น มหาวิทยาลัยราชภัฏสุราษฎร์ธานี, มหาวิทยาลัยมหาจุฬาลงกรณราชวิทยาลัย (มจร.), และ มหาวิทยาลัยสุโขทัยธรรมราชา (มสธ.) เป็นต้น

๕.๒ จัดทำข้อเสนอโครงการ เพื่อขออนุมัติงบประมาณในการดำเนินงาน ประสานความร่วมมือกับมหาวิทยาลัยราชภัฏสุราษฎร์ธานี เตรียมการประชุมวิชาการนานาชาติ ในปี ๒๕๖๐

๕.๓ จัดทำข้อเสนอโครงการ เพื่อขออนุมัติงบประมาณในการดำเนินงาน ประสานความร่วมมือกับ วิทยาลัยพุทธศาสตร์นานาชาติ มหาวิทยาลัยมหาจุฬาลงกรณราชวิทยาลัย ในการสนับสนุนการทำงานวิจัย และการเข้าร่วมการประชุมวิชาการระดับนานาชาติ ที่ มจร. จัดขึ้น



กลุ่มงาน

หนังสือและสื่อธรรม

หนังสือและสื่อธรรม



งานห้องหนังสือและสื่อธรรม

เป็นส่วนงานบริหาร บริการ อำนวยความสะดวก ในการเผยแผ่หนังสือและสื่อธรรมแก่ผู้สนใจ เพื่อให้สามารถเข้าถึงพระธรรมคำสอนของพระพุทธเจ้า และพุทธทาส โดยระบบหมุนเวียนทรัพยากร เพื่อให้เกิดประโยชน์สูงสุดและดำรงพระศาสนาสืบไป



ผลิตหนังสือและสื่อธรรม

มีหน้าที่ส่งเสริมพัฒนาหนังสือและ สื่อธรรม เพื่อเผยแผ่ไปยังกลุ่มเป้าหมาย ตามวัตถุประสงค์ของหอจดหมายเหตุ พุทธทาสฯ และดำเนินการผลิต ประสาน การผลิต หนังสือและสื่อธรรม อาทิ หนังสือ ซีดี เสื้อผ้า ย่อม ถ้วยแก้ว โดยมี หัวข้อธรรมเป็นเครื่องเตือนสติกำกับอยู่

หนังสือและสื่อธรรม เป็นกลุ่มงานที่ทำหน้าที่ผลิตสื่อธรรมที่มีคุณภาพ พร้อมทั้งเผยแผ่ธรรมด้วยระบบบุญบริหาร จัดการทรัพยากรหมุนเวียนอย่าง คุ่มค่า เพื่อให้สามารถทำการผลิตใหม่ได้อย่างต่อเนื่อง และหากมีส่วนเหลือ ก็สามารถนำไปดูแลงานพระศาสนาสืบไป

วัตถุประสงค์กลุ่มงานหนังสือและสื่อธรรม

๑. เพื่อเผยแผ่หนังสือและสื่อธรรมให้เข้าถึงกลุ่มเป้าหมายที่สนใจพุทธศาสนาโดยเฉพาะพุทธศาสนิกชนและทาสของพระพุทธเจ้าอื่นๆ
๒. พัฒนาและผลิตสื่อธรรมที่มีคุณภาพมาตรฐานทั้งเนื้อหาและรูปแบบ นำเสนอให้เหมาะสมสอดคล้องกับแต่ละกลุ่มเป้าหมาย และสามารถบริหารทรัพยากรให้หมุนเวียนกลับมาผลิตใหม่ได้
๓. สร้างเครือข่ายความร่วมมือและส่งเสริมธรรมาภิบาลในการผลิตและเผยแผ่ธรรมให้กว้างขวางและลึกซึ้งมากขึ้น เพื่อประโยชน์ในทางธรรม ตามหลักประโยชน์สูง ประหยัดสุด



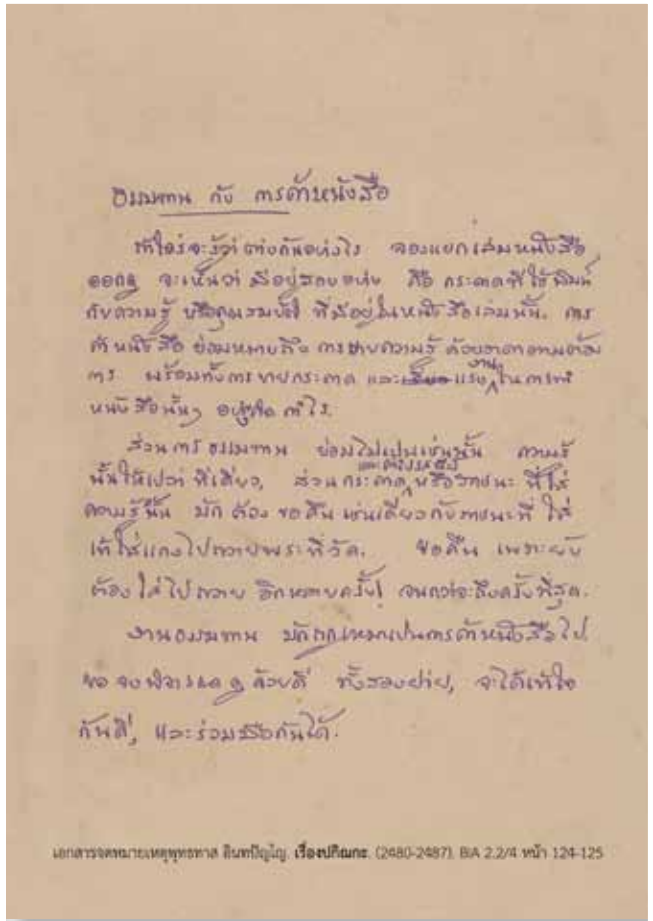
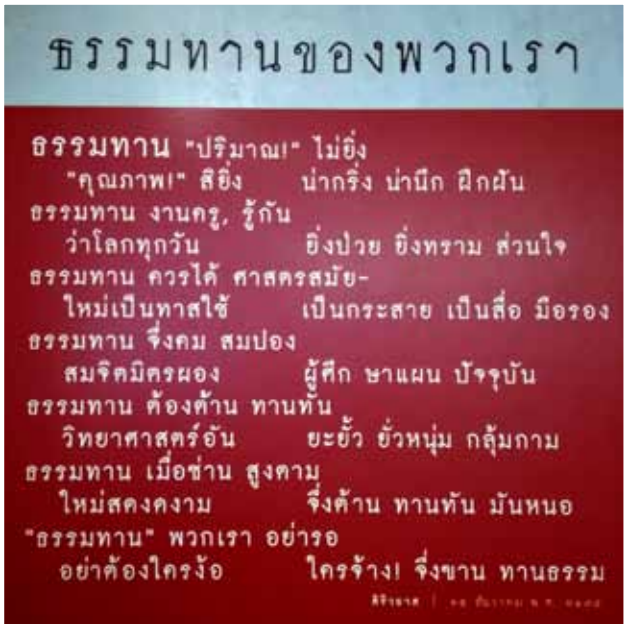

**หนังสือและสื่อธรรมที่หลากหลาย ด้วยคุณภาพ
 ที่คัดสรร**

ด้วยหนังสือและสื่อธรรมที่เกี่ยวข้องกับ
 พุทธศาสนิกชนและครูบาอาจารย์จากหลายสำนักพิมพ์
 จึงทำให้เป็นแหล่งรวบรวมหนังสือธรรมะที่หลากหลาย



**สถานที่สะอาด สว่าง สงบ เต็มไปด้วยบรรยากาศ
 ของกัลยาณมิตร**

ด้วยบรรยากาศสะอาด สว่าง สงบ โปร่งสบาย
 เป็นมิตรต่อผู้ใช้บริการ เปิดโอกาสให้สามารถเลือกอ่าน
 หนังสือได้ตามอัธยาศัย ทำให้มีผู้ใช้บริการประทับใจ
 แวะเวียนมาใช้บริการอย่างต่อเนื่อง





ผลการดำเนินงาน

จากสถานการณ์ธุรกิจหนังสือนับตั้งแต่ พ.ศ. ๒๕๕๕ เป็นต้นมา พบว่าแนวโน้มการบริโภคหนังสือลดลงจนเกือบซบเซา และปิดตัวลงหลายแห่ง ซึ่งเป็นสิ่งที่คณะทำงานกลุ่มงานหนังสือและสื่อธรรมได้ให้ความสำคัญเป็นลำดับแรก ๆ พยายามปรับตัวเพื่อให้สอดคล้องและไม่ประมาทในการเร่งขยายตัวของกิจการจนเกิดความเสียหาย มีการลดอัตราสต็อกสินค้า เลือกผลิตหนังสือและสื่อธรรมที่ผ่านการวิเคราะห์อย่างรอบด้าน กำหนดหัวข้อธรรมการเผยแผ่ในแต่ละปีอย่างชัดเจน เช่น พ.ศ. ๒๕๕๘ “ธรรมะคือหน้าที่” พ.ศ. ๒๕๕๙ “ศีลธรรมกลับมาเกิด” เป็นต้น พร้อมจัดทำโครงการไปยังกลุ่มเป้าหมายโดยตรง เช่น โครงการ “ถวายหนังสือธรรมโมฆะณีให้กับห้องสมุดวัด” โครงการ “หนังสือสู่โรงเรียนพระปริยัติธรรม” โครงการ “ซื้อเสื้อให้น้องในชุมชนแออัดเป็นของขวัญปีใหม่” เป็นต้น เปิดบริการสมทบการผลิตทางไกลผ่านออนไลน์ โทรศัพท์ และไปรษณีย์ นอกจากนี้ยังได้นำสื่อธรรมที่ BIA ผลิตเองไปเผยแผ่ฝากขายในกลุ่มเครือข่าย ส่วนที่พยายามแต่ยังขาดความพร้อมคือ ห้องหนังสือและสื่อธรรมออนไลน์ “Life - brary.com” ได้ดำเนินการมานับตั้งแต่ พ.ศ. ๒๕๕๖ และหยุดความเคลื่อนไหวลงเมื่อ พ.ศ. ๒๕๕๘ เพราะหาบุคคลากรที่มีคุณสมบัติตรงตามลักษณะงานที่วางไว้ไม่ได้

ในส่วนผลประกอบการของห้องหนังสือและสื่อธรรมใน พ.ศ. ๒๕๕๘ - ๒๕๕๙ มิได้ลดลงอย่างมีนัยสำคัญ



ยอดสมทบผลิต

ยอดสมทบผลิตหนังสือและสื่อธรรม ปี ๒๕๕๘-๒๕๕๙ ลดลงจากปี ๒๕๕๗ แต่ปี ๒๕๕๙ ลดลงจากปี ๒๕๕๘ ไม่มากนักจากกราฟมูลค่าสมทบทุนรวมทุกหมวด แต่หากมองแยกหมวดมีบางหมวด เช่น DECORATION มีแนวโน้มเพิ่มขึ้น

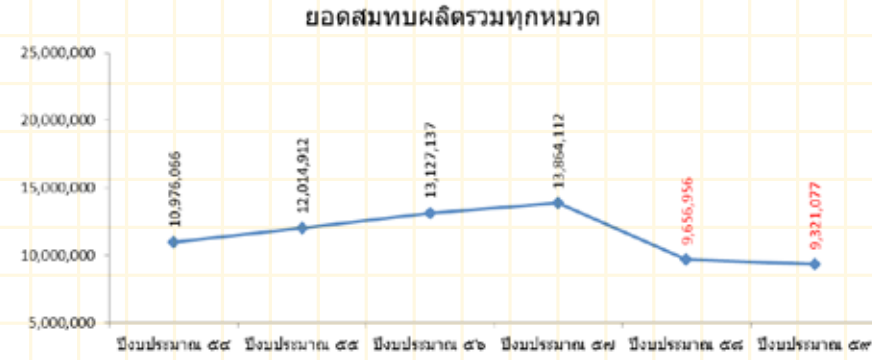

ยอดสมทบผลิตรวมทุกหมวด ๒๕๕๔-๒๕๕๙

ยอดสมทบผลิตแยกหมวด ๒๕๕๔-๒๕๕๙



สัดส่วนสมทบผลิตแยกหมวด เรียงลำดับได้ดังนี้

- ลำดับที่ ๑ หนังสือธรรมะ (BOOKS) ๖๖ - ๖๙%
- ลำดับที่ ๒ เครื่องแต่งกาย (COSTUMES) ๒๒%
- ลำดับที่ ๓ เสียงธรรม (CD / DVD) ๕ - ๕.๖%
- ลำดับที่ ๔ ของที่ระลึก / ของตกแต่งบ้าน (DECORATION) ๓ - ๕%
- ลำดับที่ ๕ ค่าบริการส่งทางไปรษณีย์ (SERVICES) ๐.๔ - ๑%

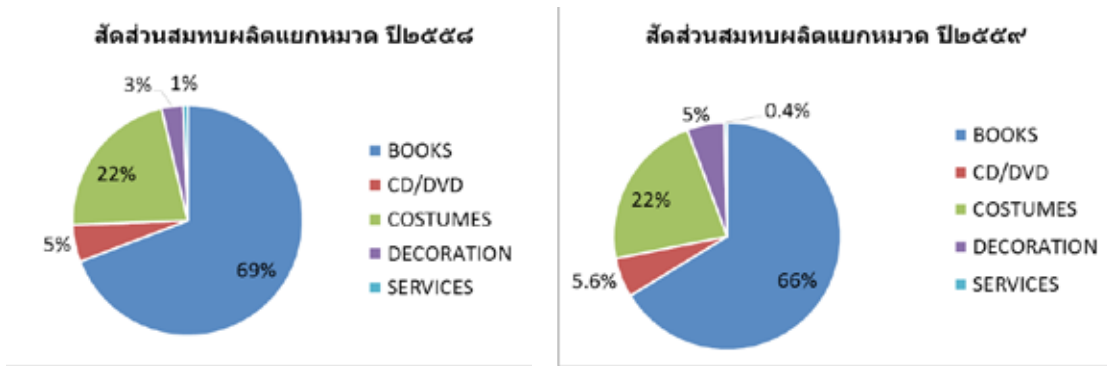

แผนภาพแสดงสัดส่วนยอดสมทบผลิตแยกหมวด

ยอดสมทบผลิตเปรียบเทียบ สื่อธรรม BIA และ NON BIA จากกราฟข้อมูลทั้ง ๒ ปี เป็นแนวทางเดียวกันคือ สื่อธรรมของ BIA มียอดสมทบผลิตที่ ๖๔ - ๖๗ % และสื่อธรรม NON BIA มียอดสมทบผลิต ๓๓ - ๓๖%

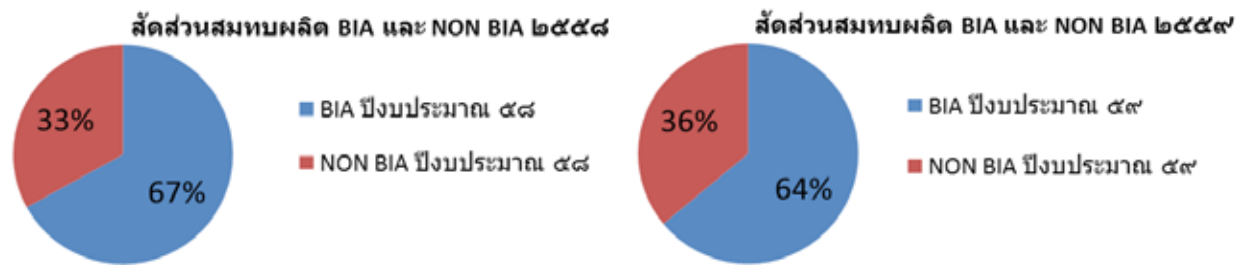

แผนภาพเปรียบเทียบยอดสมทบผลิต BIA และ NON BIA

ส่วนการฝากเผยแผ่ผ่านภาคีภายนอก ไม่ประสบผลเท่าที่ควร เนื่องจากยอดสมทบทุนค่อนข้างต่ำ อีกทั้งการขนส่งหนังสือไปตามร้านต่างๆ ทั่วประเทศกลับไปกลับมา ทำให้หนังสือได้รับความเสียหายในสัดส่วนที่สูง

งานที่ผลิต

แนวทางการผลิตหนังสือและสื่อธรรมช่วงสองปีที่ผ่านมา ได้ดำเนินการในทิศทาง การจัดกิจกรรมของมูลนิธิฯ เพื่อเผยแผ่สื่อธรรมที่สอดคล้องกับสถานการณ์สังคมไทยและสังคมโลก

๑.๑) ปี ๒๕๕๘ “ธรรมะคือหน้าที่”

- ❖ หนังสือ “รวมธรรมบรรยาย ธรรมะคือหน้าที่”
- ❖ หนังสือรายเดือน “ธรรมะใกล้มือ” ๑๒ เล่ม ได้แก่ ธรรมะคือหน้าที่ของสิ่งมีชีวิต / ชีวิตคู่ / การรู้ อยู่กับรู้ / วันสงกรานต์ / ชีวิตเป็นงานธรรมศิลป์ / ลักษณะความหมายและคุณค่าของวันวิสาขบูชา / หัวใจและความลับของธรรมจักร / บิดามารดามี / ให้ธรรมะกลับมาครองโลก / ความไม่ยึดมั่น / ลอยประทีป / วินัยและคุณธรรมสำหรับพัฒนาตน

หมายเหตุ : ตั้งแต่เดือนพฤศจิกายน ๒๕๕๘ ได้มีการปรับเปลี่ยนรูปแบบให้มีความทันสมัยมากขึ้น และสื่อสารให้ผู้อ่านได้รู้ว่าเนื้อหาเหล่านี้ไม่เคยได้รับการตีพิมพ์ที่ใดมาก่อน

- ❖ เสื้อยืด ถุงผ้า ถุงยังสุข และแก้ว Mug ‘on duty’ พิมพ์ข้อความ “ธรรมะคือหน้าที่ ผู้ใดทำหน้าที่ถูกต้องคือผู้ปฏิบัติธรรม”
- ❖ เสื้อยืดลายผีพระหัตถ์สมเด็จพระเทพรัตนฯ (ผลิตเป็นวาระพิเศษ ตามจำนวนที่สั่งจอง)
- ❖ ร่มไม้เท้าพิมพ์ข้อความ ‘สะอาด สว่าง สงบ’ และร่มยาว พิมพ์ข้อความ ‘สวนโมกข์ทุกที่ พุทธศาสนิกชน’
- ❖ กางเกงเล ผ้าขี้ริ้ว เพื่อรองรับกิจกรรมปฏิบัติภาวนา
- ❖ กระเป๋าพับหลากสี พิมพ์ข้อความ ‘สะอาด สว่าง สงบ, สวนโมกข์ทุกที่ พุทธศาสนิกชน’
- ❖ เสื้อยืดสีฟ้า ‘แม่ลูกผูกพัน’ พิมพ์ข้อความ “พระองค์แม่ลึกซึ้งกว่ามหาสมุทร สูงสุดกว่าท้องฟ้า” ในวาระวันแม่แห่งชาติ
- ❖ เสื้อยืดคอกลมสีดำ สกรีน ‘สติ’ สีทอง เสื้อยืดคอกจิ้นสีดำ ปัก “สติ” สีทอง ผลิตเป็นวาระพิเศษ เพื่อเป็นเครื่องระลึกในช่วงงานพระราชทานเพลิงพระศพสมเด็จพระสังฆราช
- ❖ เสื้อยืด “พ่อ พอเพียง” พิมพ์ข้อความ “อยู่ทางสายกลาง บริโภคพอดี ใช้แบบมีเหตุผล เตรียมทุก(ข์)การเปลี่ยนแปลง หาคำความรู้ให้รอบด้าน มีคุณธรรม” ในวาระวันพ่อแห่งชาติ

๑.๒) ปี ๒๕๕๙ “ศีลธรรมกลับมาเกิด”

- ❖ หนังสือ “ความงามแห่งความเป็นมนุษย์” ที่ตั้งชื่อใหม่ โดยคัดจากคำที่ท่านพุทธทาสบรรยายในเล่มนี้ เป็นเล่มแรกที่เปิดโอกาสให้ร่วมเป็นเจ้าของภาพสมทบ โดยมี ผู้ว่าการธนาคารแห่งประเทศไทย ให้เกียรติเขียนคำนิยม
- ❖ หนังสือรายเดือน “ธรรมะใกล้มือ” ๑๒ เล่ม
- ❖ รายชื่อหนังสือ ธรรมะใกล้มือ ประจำปี ๒๕๕๙
- ❖ สุขได้เพราะมีศีลธรรม / ความเป็นสากลของสิ่งที่เรียกว่าศีลธรรม / สังคมต้องการศีลธรรม / สันติภาพ / เราอยู่คนเดียวในโลกไม่ได้ / ปัญหาของมนุษย์ในยุคปัจจุบัน / มูลเหตุของปัญหาสังคม / ความเห็นแก่ตัวทำให้สงบเย็นไม่ได้ / อย่าให้โอกาสแก่กิเลส / แก้ปัญหาด้วยสัมมาทิฐิ / ศึกษาเพื่อให้มีศีลธรรม / หลักธรรมที่ทำให้มนุษย์อยู่รอด
- ❖ เสื้อยืด กระเป๋า ผ้าคลุมไหล่ ถุงยังสุข และแก้ว Mug พิมพ์ข้อความเกี่ยวกับศีลธรรม

งานเผยแพร่หนังสือและสื่อธรรมผ่านช่องทางอื่น ๆ

สพบทผลิตทางไกล

เพื่อกระจายหนังสือและสื่อธรรมให้เข้าถึงกลุ่มเป้าหมายที่ไม่สะดวกมาที่หอจดหมายเหตุพุทธทาสฯ ผ่าน ๓ ช่องทาง

- ❖ เฟสบุ๊ก : <https://www.facebook.com/bookclub.bia>
- ❖ อีเมล : bookclub@gmail.com
- ❖ โทรสาร : ๐ ๒๙๓๖ ๒๖๘๘

ฝากขายผ่านภาคีเครือข่ายภายนอก

เริ่มจากร้านนายอินทร์เป็นแห่งแรก ในฐานะกัลยาณมิตรแต่แรกเริ่ม เมื่อเดือนตุลาคม ๒๕๕๗ ขยายไปสู่ภาคีต่าง ๆ อาทิ ยุวพุทธิกสมาคมแห่งประเทศไทยฯ, ศูนย์หนังสือจุฬาฯ, ร้านสุริวงศ์บุ๊คส์ เชียงใหม่, ศูนย์หนังสือวัดชลประทานรังสฤษฎ์, ศูนย์หนังสือธรรมสภา, วัดอุมงค์ เชียงใหม่



<https://www.facebook.com/bookclub.bia>

จำนวนแฟนเพจเฟซบุ๊ก BIA Book club

ทั้งหมด ๙,๙๙๓ คน

ในประเทศไทย ๙,๖๓๘ คน

ต่างประเทศ ๓๕๕ คน

ในกรุงเทพ ๕,๙๕๕ คน

ต่างจังหวัด ๓,๖๘๓ คน

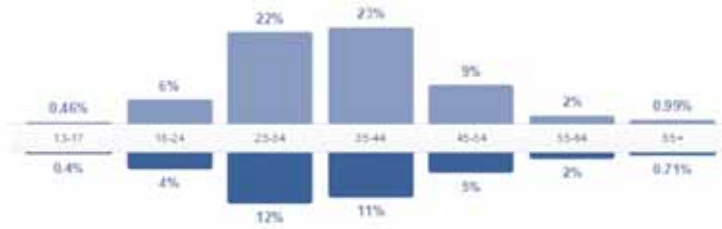

ผู้หญิง

65%
แฟนเพจ
ของคุณ

ผู้ชาย

35%
แฟนเพจ
ของคุณ

จัดทำโครงการ - กิจกรรมต่าง ๆ

- ❖ โครงการ ‘ส่งเสริมปัญญาเพื่อพัฒนาสังคม’ ตั้งแต่เดือนกันยายน ๒๕๕๗ – มกราคม ๒๕๕๘ โดยมีเป้าหมายเพื่อส่งเสริมการกระจายหนังสือธรรมะในวงกว้างและตรงกับกลุ่มเป้าหมาย อาทิ วัด โรงเรียนพระปริยัติธรรม บ้านพักเด็กและครอบครัว โรงเรียนวิถิพุทธ เป็นต้น
- ❖ การจัดแสดงสื่อธรรม (display) วาระล้ออายุของพุทธทาสภิกขุ โดยนำเอกสารจดหมายเหตุ หนังสือและเสียงธรรมบรรยายเกี่ยวกับการล้ออายุให้ผู้สนใจได้ศึกษา ผลการจัดแสดงมีผู้ให้ความสนใจและเข้ามามีส่วนร่วมแสดงความคิดเห็นในหัวข้อ ‘ล้ออายุสำหรับคุณคือ...’
- ❖ จัดทำกิจกรรม ‘นำธรรมะสู่สังคม’ และกิจกรรม ‘หนังสือสู่โรงเรียนพระปริยัติธรรม’ เพื่อให้ธรรมภาคีและผู้สนใจได้มีส่วนร่วมกระจายหนังสือไปยังสถานที่ต่าง ๆ อาทิ โรงพยาบาล โรงเรียน หอสมุด วัด โรงเรียนพระปริยัติธรรม เป็นต้น
- ❖ จัดกิจกรรม เสวนาบุคคลับ พูดคุยแลกเปลี่ยนข้อธรรม ทุกวันเสาร์สุดท้ายของเดือน
- ❖ จัดทำโครงการ ร่วมสมทบทุน ถวายหนังสือธรรมโฆษณ์ให้กับห้องสมุดวัดทองมัญจาคีรี มณฑลยูนนาน สาธารณรัฐประชาชนจีน
- ❖ ร่วมกับสหทัยมูลนิธิ ทำโครงการ “ซื้อเสื้อให้น้องในชุมชนแออัดเป็นของขวัญปีใหม่” เสื้อปีใหม่สกรีนข้อธรรม “ชีวิตเป็นสิ่งพัฒนาได้” จากพุทธทาสภิกขุ + พร้อมเขียน ส.ค.ส ส่งข้อความแนบไปกับเสื้อถึงน้อง ๆ ในความดูแลของสหทัยมูลนิธิเป็นการส่วนตัว จำนวน ๓๙๙ ตัว

การปรับปรุงและพัฒนาาระบบการดำเนินงาน

ห้องหนังสือและสื่อธรรม

- ❖ เปลี่ยนการจัดวางหมวดหมู่หนังสือให้ง่ายและสะดวกต่อการค้นหา อาทิ จัดกลุ่มตามครูบาอาจารย์ จัดมุมหนังสือธรรมโฆษณ์ มุมหนังสือและสื่อธรรมสำหรับเด็ก
- ❖ เพิ่มสัดส่วนหนังสือของครูบาอาจารย์ท่านอื่น ๆ รวมถึงหนังสือที่เกี่ยวกับเด็กและเยาวชนมากขึ้น
- ❖ คัดสรรสื่อธรรมใหม่ ๆ เพื่อเป็นอุปกรณ์ส่งเสริมสนับสนุนการไปปฏิบัติธรรม อาทิ เสื้อ ผ้าถุง กระโຈม วิปัสสนาทั้งแบบนั่งและแบบนอน
- ❖ ปรับเปลี่ยนรูปแบบการสมทบผลิต จากที่ให้ผู้มาใช้บริการสแกนหนังสือด้วยตนเอง มาเป็นให้เจ้าหน้าที่สแกนให้ เพื่อลดความผิดพลาด และช่วยให้การควบคุมสต็อกเป็นไปได้ด้วยดี
- ❖ มูลนิธิฯ ได้จัดตั้งเกณฑ์และประมาณการค่าเผื่อหนังสือล้ำสมัยและเสื่อมคุณภาพ เพื่อให้สะท้อนถึงการค้าอ้อยค่าลงของหนังสือคงเหลือ โดยการประมาณการนั้นจะพิจารณาจากการหมุนเวียนและการเสื่อมสภาพของหนังสือคงเหลือแต่ละประเภท

ผลการเรียนรู้จากการดำเนินงานที่ผ่านมา

ในรอบสองปีที่ผ่านมา การจัดการเรื่องบุคลากรไม่มีความต่อเนื่องทำให้จำนวนบุคลากรน้อยกว่าอัตราที่ต้องการ กอปรกับตำแหน่งหัวหน้ากลุ่มงานหนังสือและสื่อธรรมที่มีบทบาทในการวางนโยบายและการขับเคลื่อนทิศทางของกลุ่มงานว่างลง ทำให้การผลิตหนังสือและสื่อธรรมไม่ราบรื่นและพัฒนาไม่ได้ตามที่ได้ตั้งเป้าหมายไว้ แต่ทั้งนี้ภาคีเครือข่ายก็ยังให้ความร่วมมือช่วยเหลือแผ่ได้ในระดับหนึ่ง

บทเรียนการดำเนินงาน

๑) การผลิตหนังสือล่าช้า ไม่ทันกำหนด ขาดหัวหน้ากลุ่มงานหนังสือและสื่อธรรม ที่จะวางนโยบายและการขับเคลื่อนทิศทางของกลุ่มงาน ทำให้การผลิตหนังสือและสื่อธรรมไม่ค่อยราบรื่น ทำให้งานผลิตหนังสือพัฒนาได้ไม่ดีเท่าที่ควร

๒) ปัญหาการเผยแพร่กระจายสื่อธรรมทางออนไลน์ www.life-brary.com ขาดผู้ดำเนินการขับเคลื่อนเว็บไซต์ เนื่องจากวัตถุประสงค์ในการจัดตั้งเว็บไซต์ เพื่อเป็นชุมชนให้แก่ผู้รักการอ่านหนังสือธรรมะ ใช้เป็นแหล่งถกข้อธรรมะและแลกเปลี่ยนความรู้ธรรมะ แต่ขาดผู้ดำเนินการขับเคลื่อนเว็บไซต์ ซึ่งจำเป็นต้องมีคุณสมบัติเป็นผู้มีความรู้ธรรมะอย่างลึกซึ้งและกว้างขวาง ห้องหนังสือยังไม่มีผู้ที่มีคุณสมบัติเหมาะสมจึงจำเป็นต้องหยุดการดำเนินการไว้ชั่วคราว

๓) ระบบซอฟต์แวร์บริหารงานขาย (นายอินทร์) ใช้งานไม่สะดวก การเชื่อมต่อข้อมูลระบบจากซอฟต์แวร์บริหารงานขาย (นายอินทร์) ไปสู่ซอฟต์แวร์ระบบบัญชี (Express) ไม่สามารถทำได้ ทำให้ต้องคำนวณการวิเคราะห์การจ่ายเงินให้กับสื่อธรรมที่ฝากขาย (consignment) ส่งให้บัญชีโดยใช้โปรแกรม Excel ซึ่งต้องใช้เวลา และไม่สะดวก

๔) เจ้าหน้าที่ห้องหนังสือมีความรู้ธรรมะไม่เพียงพอ ไม่สามารถแนะนำหรือตอบข้อสงสัยธรรมะของผู้มาใช้บริการ หรือแนะนำหนังสือธรรมะได้ดีเพียงพอ

ทิศทางและแผนงานอนาคต

๑. จัดทำหลักสูตรอบรมธรรมะให้แก่เจ้าหน้าที่ห้องหนังสือและสื่อธรรม และส่วนงานอื่น ๆ โดยขอความร่วมมือจากธรรมภาคี เช่น กลุ่มเพลินธรรมนำชม กลุ่มอยู่เย็นเป็นประโยชน์

๒. เพิ่มบทบาทหน้าที่ให้แก่ธรรมภาคี โดยหารือกับธรรมภาคีปัจจุบันเพื่อจัดสรรงานบางอย่างให้มีบทบาททำอย่างเต็มที่ เพื่อให้รู้สึกถึงความสำคัญ เกิดการรวมตัวเป็นกลุ่มก้อน และมีการบริหารจัดการเรื่องเวลาเพื่อมาทำงานจิตอาสาอย่างเป็นระบบขึ้น รวมถึงเปิดโอกาสให้ธรรมภาคีแสดงความคิดเห็นและร่วมพัฒนาวิธีการของงานที่รับไปทำ เช่น การบรรจุของหนังสือธรรมะเล่มน้อยส่งให้แก่สมาชิกทางไปรษณีย์ ซึ่งทำเพียงเดือนละ ๑ ครั้ง

๓. ปรับเปลี่ยนพื้นที่จากห้องหนังสือสู่ห้องต้อนรับแขก เพื่อให้บรรลุเป้าหมายของหอจดหมายเหตุพุทธทาส อินทปัญโญ ในการส่งเสริมการศึกษาและพัฒนาหนังสือและสื่อธรรมของพุทธทาสภิกขุ รวมทั้งการอนุรักษ์ต้นฉบับเพื่อนำสู่การผลิตและเผยแพร่ต่อไปในอนาคต จึงได้วางแผนการปรับเปลี่ยนห้องหนังสือและสื่อธรรมใหม่โดยปรับลดพื้นที่ส่วนหนังสือและสื่อธรรมลง เพิ่มพื้นที่ส่วนต้อนรับเพื่อรองรับธรรมภาคีและผู้ใช้บริการทั้งเก่าและใหม่ เพิ่มส่วนงานประชาสัมพันธ์งานกิจกรรมของหอจดหมายเหตุฯ โดยให้ข้อมูลครอบคลุมทุกด้าน อีกทั้งเพิ่มส่วนนิทรรศการจดหมายเหตุพุทธทาสภิกขุ เพื่อให้ผู้ใช้บริการได้สัมผัสงานจดหมายเหตุอย่างใกล้ชิด สร้างแรงบันดาลใจในการศึกษาค้นคว้าเพิ่มเติม ภายในมีห้องสำหรับค้นคว้างานพุทธทาสภิกขุ ในเชิงลึกผ่านระบบคอมพิวเตอร์ที่จัดไว้โดยเฉพาะ นอกจากนั้นยังมีหนังสือสำคัญทางพุทธศาสนา เช่น พระไตรปิฎก และหนังสือผลงานชิ้นเอกของท่านพุทธทาสเพื่อการค้นคว้า เพื่อให้ห้องนี้เป็นเสมือนห้องรับแขกผู้มาเยือนหอจดหมายเหตุฯ อย่างสมบูรณ์

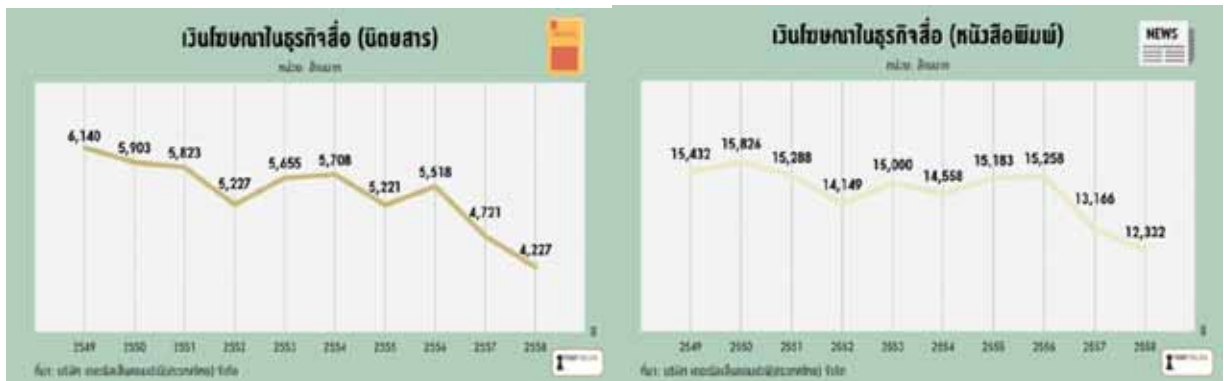

โครงการปรับปรุงพื้นที่ต้อนรับ

กระบวนการดำเนินงาน มี ๕ ขั้นตอน ดังนี้

๑. ศึกษา
๒. ออกแบบและเตรียมงานก่อสร้าง
๓. ดำเนินงานก่อสร้าง
๔. จัดและตกแต่งสถานที่
๕. ทดลองใช้และประเมินความสำเร็จ

ระยะเวลาในการดำเนินการ คือ เมษายน – ธันวาคม ๒๕๕๙

คณะทำงาน ประกอบด้วย ผู้อำนวยการ ผู้จัดการทั่วไป และหัวหน้าส่วนงานทั้งหมด ได้แก่

๑. หัวหน้าส่วนงานจดหมายเหตุ
๒. หัวหน้าส่วนงานหนังสือและสื่อธรรม
๓. หัวหน้าส่วนงานเผยแผ่
๔. หัวหน้าส่วนงานสื่อสารองค์กร
๕. หัวหน้าส่วนงานบริหารจัดการ

ขอบเขตการปรับปรุงพื้นที่

๑. ภัตตาคาร
๒. ห้องต้อนรับ
๓. สำนักงานส่วนสนับสนุน
๔. ห้องลงทะเบียนกิจกรรม
๕. ลานหินโค้ง
๖. ห้องเก็บของ



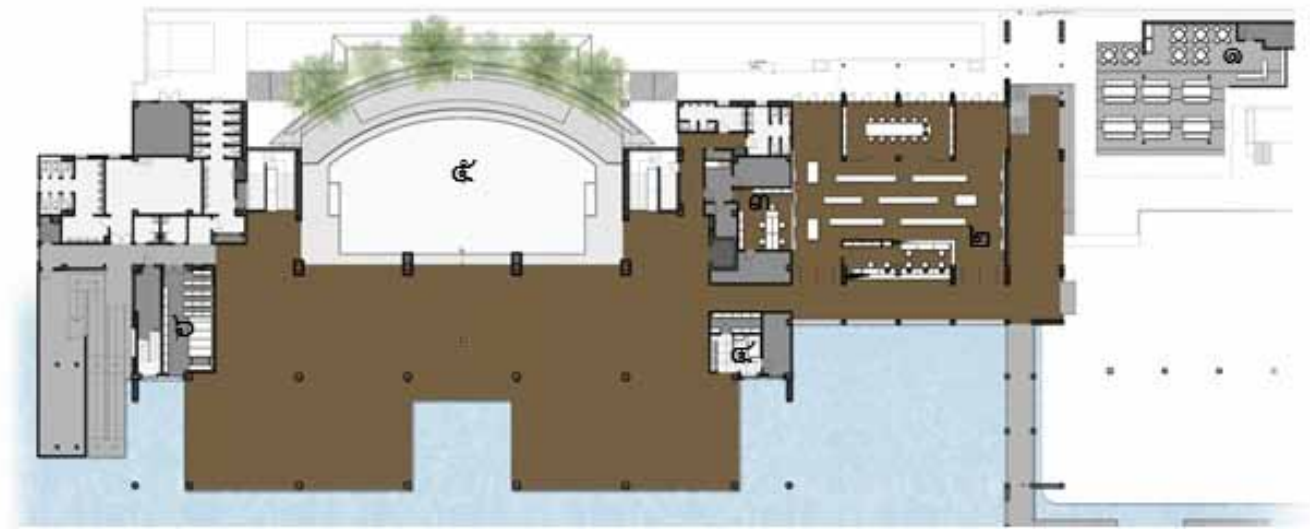

ห้องหนังสือและกิจกรรม

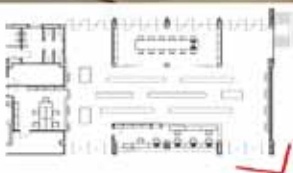



กลุ่มงาน

เผยแพร่

กิจกรรมประจำ



งานบุญประเพณี

- ธรรมะในสวน ตักบาตรเดือนเกิด
- บุญบูชาวันสำคัญทางพุทธศาสนา
- เทศกาลเจริญสติ



ธรรมนันทนาการ

- ดุหนังหาแก่นธรรม
- ดนตรีมีธรรม/เพลงสบายใจ, เห็นธรรมเมื่อฮัมเพลง, ดนตรีภาวนา
- ปั่นไอติม ชิมความสุข
- ปลุกกล้วยไม้ในสวนธรรม
- เสาร์) ๕ ตลาดนัดกัลยาณมิตร
- InstraDham



ภาวนาวิถีเมือง

- ศิลป์ภาวนา
 - ถักรักปั้นอุ่น แต่น้องบนดอย
 - ถักรักเติมใจผู้ป่วยโรคมะเร็ง
 - ถูธรรมะชายผ้าเหลืองเติมใจผู้ป่วย
 - บูหงาธรรม Aroma เพื่อผู้ป่วย
 - ดอกไม้ภาวนา
 - พัดธรรมคลายใจ
 - ถักไม้กวาดภาวนา
 - สีนํ้าภาวนา
 - เพนท์ถุงผ้าหาแก่นธรรม
 - ตักตลิ่งแล้วลูก
- ธรรมะบำบัดความป่วย
- ฉลาดทำบุญ
- ความตายออกแบบได้
- ปลุกผักภาวนา
- ฟังเสียงในจิตใจ
- สมาธิกับขลุ่ยเซน
- โยคะในสวนธรรม
- ปราณายามะ
- โยคะภาวนา
- ไทเก๊ก โยคะ สมาธิ
- โยคะ - สติ - บำบัด
- คริสต์ลชิ่งกิ่งโบว์
- กู๋ดมอร์นิ่งบางกอก





ปรียัติสัทธรรม

- ฟังธรรมตามกาล และ Dhamma Talk
- เพลินธรรมนำชม
- ธรรมโฆษณ์ศึกษา
- อานาปานสติจากพระโอบุษฐ์
- อานาปานสติวันอาทิตย์
- หมอดูแลสุขภาพ
- จิตว่างจิตอุ่น
- คู่มือมนุษย์
- ฟังเสียงทางการไหว้พระสวดมนต์
- ธรรมนิทรรศการ



ปฏิบัติสัทธรรม

- สวดมนต์ - ทำวัตร
- เจริญภาวนา ชาคริยานุโยค
- มาตาภาวนา
- อานาปานสติกับพุทธทาส
- อานาปานสติภาวนาอาทิตย์ที่ ๕
- อานาปานสติเยาวชน โกเอ็นก้า
- อานาปานสติแบบย่อ โกเอ็นก้า
- เจริญสติหลวงพ่อเทียน
- วันแห่งสติ
- เข้าถึงใจสร้างสุข

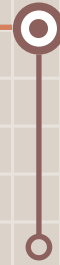

อบรมบ่มเพาะ

- เพลินธรรมนำปัญญา
- อบรมธรรมภาติเพลินธรรมนำชมใหม่
- การให้บริการเยี่ยมชม หอจดหมายเหตุพุทธทาส อินทปัญโญ
- อบรมธรรมะสำหรับการพัฒนาองค์กรและกิจกรรม CSR

กลุ่มงานเผยแผ่ เป็นกลุ่มงานที่มุ่งสืบสานงานพระพุทธศาสนาผ่านงานและปณิธานของพุทธทาสภิกขุ ในการนำพาความถูกต้องให้กลับคืนสู่สังคมมนุษยชาติ มุ่งพัฒนาเป็นศูนย์การเรียนรู้และสถานบริการด้านศาสนธรรม (Spiritual Fitness & Edutainment Center) ที่สมัย โดยใช้หลักไตรสิกขา ศีล สมาธิ ปัญญา และพระสัทธรรม ๓ ปรียัติ ปฏิบัติ ปฏิเวธ ในการจัดกระบวนการเรียนรู้ผ่านกิจกรรมธรรมะหลากหลายรูปแบบ ที่สอดคล้องกับวิถีของคนในยุคปัจจุบัน อันมีต้นทุนสำคัญจากมรดกธรรมของพุทธทาสภิกขุ

รวมถึงการพัฒนาาระบบสารสนเทศ เพื่อรองรับการเติบโตของระบบฐานข้อมูลด้านต่างๆ ที่กำลังขยายงานอย่างกว้างขวาง ทั้งงานจดหมายเหตุ งานหนังสือและสื่อธรรม งานเผยแผ่ และงานสื่อสารองค์กร อีกทั้งยังมีบทบาทในการเชื่อมประสานภาคีเครือข่ายจิตอาสาให้เข้ามามีส่วนร่วมในงานธรรม ทั้งในระดับบุคคล กลุ่ม และองค์กร ซึ่งเราเรียกอาสาเหล่านี้ว่า "ธรรมภาติ" ซึ่งมีส่วนสำคัญเป็นอย่างยิ่งในการขับเคลื่อนงานธรรมสู่สังคม

งานบุญประเพณี

กิจกรรมการทำบุญที่เกี่ยวข้องกับพุทธศาสนาและวัฒนธรรมประเพณีอันดีงามของสังคมไทย ที่ส่งเสริมให้พุทธศาสนิกชน เข้าถึงหัวใจของการทำบุญอย่างถูกต้องตามหลักบุญกิริยาวัตถุ อันได้แก่ ทาน ศีล ภาวนา เพื่อบ่มเพาะการประพฤติปฏิบัติที่ถูกต้องดังตามหลักพุทธศาสนาอันเจริญด้วย ศีล สมาธิ ปัญญา โดยอาศัยวาระโอกาสทางสังคมและวันสำคัญทางพุทธศาสนา



ธรรมะในสวนตักบาตรเดือนเกิด

โดย หอจดหมายเหตุพุทธทาส อินทปัญโญ

กิจกรรมที่ได้พลิกฟื้นวิถีการทำบุญตักบาตร ซึ่งเป็นประเพณีอันดีงามของชาวพุทธ เพื่อสืบสานมรดกธรรมของพุทธทาสภิกขุ เรื่องการตักบาตรสาธิต โดยปรับประยุกต์ให้สอดคล้องกับวิถีคนเมือง แต่ยังคงรักษาหัวใจของการทำบุญไว้คือการให้ทาน รักษาศีล และการเจริญสติภาวนา และยังเปิดโอกาสให้ผู้มีวันเกิดในเดือนนั้นๆ ได้มาเป็นเจ้าภาพทำบุญวันเกิดอีกด้วย โดยจัดเป็นประจำทุกวันอาทิตย์แรกของเดือน เวลา ๐๙.๐๐ - ๑๒.๐๐ น.

บุญบูชาเนื่องในวันสำคัญทางพุทธศาสนา

โดย หอจดหมายเหตุพุทธทาส อินทปัญโญ

กิจกรรมที่จัดขึ้นในวันสำคัญทางพุทธศาสนา วันวิสาขบูชา วันมาฆบูชา และวันอาสาฬหบูชา เพื่อให้พุทธศาสนิกชนได้มาร่วมทำบุญ และปฏิบัติธรรม ซึ่งกิจกรรมประกอบไปด้วย การทำบุญตักบาตร สวดมนต์ ทำวัตร ฟังธรรม เวียนเทียน เจริญสติภาวนา



เทศกาลเจริญสติ

โดย หอจดหมายเหตุพุทธทาส อินทปัญโญ

จัดขึ้นในช่วงวาระแห่งการส่งท้ายปีเก่า ต้อนรับปีใหม่ เพื่อการทบทวนชีวิตที่ผ่านมา และเตรียมพร้อมกับการเริ่มต้นใหม่ด้วยการเจริญสติภาวนาข้ามปี สวดมนต์รับปีใหม่ และตักบาตรรับแสงแรกแห่งอรุณของปี กิจกรรมนี้ได้พัฒนารูปแบบให้เรียบง่าย เหมาะสม งดงานจนเกิดเป็นกระแสการจัดงานสวดมนต์ข้ามปีกันอย่างแพร่หลาย



ธรรมนันทนาการ

กิจกรรมส่งเสริมการเรียนรู้ธรรมะขั้นพื้นฐานที่
เข้าใจง่าย ประยุกต์ให้เข้ากับกิจกรรมนันทนาการต่างๆ ซึ่ง
ส่งเสริมศีลธรรมอันดีงาม เหมาะสำหรับผู้คนทั่วไปที่เริ่ม
ต้นเรียนรู้ธรรมะ

ดูหนังหาแก่นธรรม

โดย หอจดหมายเหตุพุทธทาส อินทปัญโญ



กิจกรรมที่ใช้ภาพยนตร์ (หนัง)
เป็นสื่อเพื่อการเรียนรู้ธรรมะ
ทำให้ผู้ร่วมกิจกรรมสามารถ
เข้าใจประเด็น เนื้อหา สาร
ธรรมได้อย่างไม่น่าเบื่อ ซึ่ง
กิจกรรมออกแบบให้มี **คน**

ชวนคุย เป็นผู้จัดกระบวนการให้เกิดการแลกเปลี่ยนเรียนรู้ระหว่าง
ผู้เข้าร่วมกิจกรรม และมี **คนชวนดูหนัง** ที่เชิญจากบุคคลหลากหลาย
สาขาอาชีพมาร่วมแลกเปลี่ยนประสบการณ์ ความคิดเห็นจาก
ประเด็นการนำเสนอของภาพยนตร์

ดนตรีมีธรรม

โดย หอจดหมายเหตุพุทธทาส อินทปัญโญ



กิจกรรมธรรมนันทนาการที่ใช้เสียงเพลง
และดนตรีเป็นสื่อทำให้เกิดการรับรู้และ
ความรู้สึก อันเป็นคุณสมบัติสำคัญของ
เพลงและดนตรี ในการสร้างความเข้าใจ
ความหมายของธรรมะ และน้อมนำสู่การ

ปฏิบัติเจริญสติภาวนา ซึ่งดนตรีมีธรรมประกอบด้วย ๓ กิจกรรม คือ
เพลงสบายใจ เห็นธรรมเมื่อฮัมเพลง และดนตรีภาวนา

InstaDham



โดย หอจดหมายเหตุพุทธทาส อินทปัญโญ



InstaDham เป็น Application ที่สร้างและ
พัฒนาให้ใช้กับสมาร์ทโฟนทั้งระบบ iOS
และ Android เป็นแอปพลิเคชันที่รวบรวม
คำสอนจากพระสุปฏิปันโนไว้เป็น ‘ธรรม’
สำเร็จรูป พร้อมใช้ติดตามบนภาพก่อนโพสต์
เผยแพร่ธรรมะอย่างเป็นรูปธรรมผ่านสื่อสังคม
ออนไลน์ อาทิ Facebook, Instagram,

Line, Twitter ซึ่งเป็นช่องทางการสื่อสารที่เข้าถึงคนในสังคมยุค
ปัจจุบันได้ง่าย เพื่อให้ข้อธรรมดีๆ แพร่กระจายไปสู่สังคมกว้าง
เพื่อสร้าง สติ ปัญญา ให้กับคนในสังคม

ปั้นไอติม ชิมความสุข

โดย กลุ่มฟาร์มสุข



กิจกรรมทำไอศกรีมง่ายๆ ที่ทุกคนใน
ครอบครัวสามารถทำร่วมกันได้ โดย
ออกแบบเพื่อให้เรียนรู้เรื่องสติ และ
กระบวนการเห็นทุกข์ด้วยประสบการณ์
ของตนเอง โดยเฉพาะ อริยสัจ ๔

ทุกข์ = กลัวไอติมไม่แข็ง, สมุทัย (เหตุแห่งทุกข์) = เกิดจากการไม่มีสติ
กับการทำไอติมไปคิดถึงอนาคตว่าไอติมจะไม่แข็ง, นิโรธ (ทุกข์ดับ) =
ความกลัวว่าไอติมจะไม่แข็งจะไม่เกิด, มรรค (วิธีดับทุกข์) = ให้มีสติอยู่
กับการทำไอติมไม่ต้องคิดถึงอดีตหรืออนาคต เป็นกิจกรรมที่สนุก และ
ทำร่วมกันได้ทั้งครอบครัว

ปลูกกล้วยไม้ในสวนธรรม

โดย ศ.รพี สาคริก



กิจกรรมที่ใช้การปลูกกล้วยไม้เป็นสื่อ
ในการศึกษาเรียนรู้ธรรมะ ให้ได้เข้าถึง
ความงดงามของดอกกล้วยไม้ที่เป็น
พื้นฐานในการเตรียมจิตใจให้มีความ
พร้อมและเข้าถึงการพัฒนาจิต เป็น

ประโยชน์ต่อผู้ที่มีความรักในการปลูกเลี้ยงกล้วยไม้ ทำให้เข้าใจ
เกี่ยวกับการดูแล บำรุงรักษาอย่างถูกต้อง จัดโดยศาสตราจารย์ระพี
สาคริก ผู้ที่ได้รับการยกย่องว่าเป็นบิดาแห่งกล้วยไม้ไทย และเป็น
ปราชญ์แห่งแผ่นดิน ที่มีอุดมการณ์เพื่อสังคม และมีแนวทางการ
ดำเนินชีวิตที่สอดคล้องกับการปฏิบัติธรรม

เสา(ร) ๕ ตลาดนัดกัลยาณมิตร

โดย หอจดหมายเหตุพุทธทาส อินทปัญโญ



การมารวมกันของเหล่าธรรมภาคี ในวัน
เสาร์สัปดาห์ที่ ๕ ได้นำเสาห้า ตามมรดก
ที่ท่านอาจารย์พุทธทาสฝากไว้ มาเผยแพร่
ผ่านกิจกรรมต่างๆ

มรดกที่ ๑๐. สัญลักษณ์เสาห้าต้นบน

หลังคา หมายถึง นิเวศน์ห้า ปัญญาทานขันธห้า พละห้า อินทรีย์ห้า
ธรรมสาระห้า มรรคผลนิพพานห้า แม้ที่สุดแต่ นิ้วมือทั้งห้า ของตนเอง
ล้วนแต่เป็นเครื่องเตือนใจ ในเรื่องการ
กำจัดความทุกข์ของคนเราทั้งสิ้น

มีกิจกรรมให้ทดลอง เหมือน แจก
สินค้าตัวอย่าง พร้อมมาช้อปปิ้งกิจกรรม
ของหอจดหมายเหตุฯ ร่วมฟังเสวนา
ทดลองภาวนา และ เวิร์คชอปต่างๆ



ภาวนาวิถีเมือง

กิจกรรมส่งเสริมการภาวนาแบบง่ายๆ ที่สอดคล้องกับวิถีชีวิตคนเมือง เป็นพื้นฐานในการฝึกปฏิบัติทั้งทางด้านร่างกายและจิตใจ เพื่อเป็นการเตรียมความพร้อมในการศึกษาธรรมะขั้นต่อไป

ศิลป์ภาวนา

กิจกรรมที่ใช้ศิลปะเพื่อการภาวนา โดยไม่จำกัดรูปแบบและวิธีการ โดยใช้การทำงานศิลปะหรือการทำงานฝีมือที่อาศัยอุปกรณ์ไม่ยุ่งยากซับซ้อน เป็นเครื่องมือในการเรียนรู้ที่จะทำประโยชน์เพื่อผู้อื่น และได้ฝึกการภาวนาเบื้องต้นในขณะที่ทำงาน ซึ่งผลงานทั้งหมดจะแบ่งปันให้กับผู้ป่วยมะเร็ง ผู้ป่วยระยะสุดท้าย นอนบนตอย หรือผู้ด้อยโอกาสอื่นๆ



๑. ถักรักปั้นอุ่นแด่นอนบนตอย
โดย เครือข่ายชีวิตสิกขา



๒. ถักรักเติมใจผู้ป่วยโรคมะเร็ง
โดย เครือข่ายชีวิตสิกขา



๓. ถูงธรรมะชายผ้าเหลืองเติมใจผู้ป่วย
โดย เครือข่ายชีวิตสิกขา



๔. บูหาธรรมเพื่อผู้ป่วย
โดย เครือข่ายชีวิตสิกขา



๕. ดอกไม้ภาวนา
โดย เครือข่ายชีวิตสิกขา



๖. พัตร์ธรรมคลายใจเพื่อผู้ป่วย
โดย เครือข่ายชีวิตสิกขา



๗. ถักไม้กวาดภาวนา
โดย กลุ่มอนุรักษ์สิ่งดีงาม

๘. สีน้าภาวนา
โดย กลุ่มอยู่เย็นเป็นประโยชน์



๙. เพนท์ถุงผ้าหาหาแก่นธรรม
โดย กลุ่มต้นโมกข์

๑๐. ตึกตาล้มแล้วลุก
โดย เครือข่ายชีวิตสิกขา

ธรรมะบำบัดความป่วย

โดย กลุ่มเพลลินธรรมนำชีวิต

กิจกรรมที่นำธรรมะไปปรับใช้ให้เข้า
บริบทต่างๆ ของชีวิต โดยเฉพาะประยุกต์ใช้ใน
การเยียวยา แม้ยามเจ็บป่วยก็สามารถมีดวงตา
เห็นธรรม สามารถดำเนินชีวิตได้อย่างเป็นปกติ
และมีคุณค่า ผู้เข้าร่วมจะได้รับประโยชน์ในการ
ดูแลสุขภาพกายและสุขภาพใจ แม้ร่างกายจะ
เจ็บป่วยก็มีกำลังใจสามารถใช้ชีวิตได้อย่างมี
ความสุข เป็นกิจกรรมที่สามารถเข้าร่วมได้ทุกคน
แม้จะยังไม่ป่วย เพราะจะช่วยให้เราเข้าใจความ
เป็นจริงของชีวิต



ฉลาดทำบุญ

โดย เครือข่ายพุทธิกา

กิจกรรมที่สนับสนุนให้ทุกคนฉลาดทำบุญ โดยมาร่วมกันทำบุญโดยไม่ต้องใช้เงิน เป็นบุญที่ทำด้วยการเป็นจิตอาสา ใช้การสละเวลา แรงกาย และสติปัญญา อาสาสมัครช่วยกิจกรรมทางสังคม ซึ่งจิตอาสาสามารถเลือกกิจกรรมได้ตามความสนใจและความถนัด อาทิ เช่น กิจกรรมแปรรูปขยะให้เป็นประโยชน์, ทำผ้าอ้อมเพื่อน้อง, ทำดินกระดาษและสื่อการเรียนรู้, พิมพ์ต้นฉบับหนังสือสำหรับผู้พิการทางสายตา เป็นต้น ทำให้ผู้เข้าร่วมกิจกรรมเข้าใจความหมายที่แท้จริงของการทำบุญ และฉลาดที่จะทำบุญ



ปลูกผักกาวนา

โดย กลุ่มเมื่อคนเมืองอยากปลูกผัก

กิจกรรมการเรียนรู้เพื่อการพึ่งตัวเองกับชีวิตที่อยู่ในเมือง เป็นทางเลือกสำหรับผู้รักสุขภาพ โดยกระบวนการเรียนรู้จะใช้หลักการกาวนาควบคู่ไปกับการปลูกผัก อันมีแนวความคิดจากพื้นฐานความเชื่อที่อยากจะให้การปลูกผักเพื่อหล่อเลี้ยงร่างกาย และปลูกเพาะเมล็ดพันธุ์แห่งสติให้เจริญเติบโตและงอกงามในจิตใจ ทั้งสองสิ่งจะค่อยๆ งอกงามตั้งแต่วันที่แรกที่เราร่วมลงมือการเกษตรปราณีตและใช้ชีวิตอย่างตื่นรู้ อยู่กับปัจจุบัน



ฟังเสียงในจิตใจ และ สมาธิกับขลุ่ยเซน

โดย คุณเมธี จันทรา

เป็นกิจกรรมเพื่อฝึกการฟัง เสียงจากสิ่งแวดล้อมรอบข้าง รวมถึงเสียงของความเจ็บ มีการเคลื่อนไหวร่างกาย อย่างเป็นธรรมชาติ และอิสระ ถ่ายทอดความรู้สึกที่ได้ฟังผ่านเคลื่อนไหวร่างกายฟังเสียงของร่างกายจากคนรอบข้าง ผ่อนคลายด้วยวิธี Alexander Technique ฟังเสียงจากภายใน ได้แก่ เสียงความคิด เสียงของอารมณ์ และฟังเสียงร่างกาย ด้วยการสร้างเสียงด้วยตนเองจากวัตถุต่างๆ พร้อมเคลื่อนไหวร่างกายกับจังหวะ สร้างมนทลเสียง และร่วมพูดคุยแลกเปลี่ยนเรียนรู้ร่วมกัน

ความตายออกแบบได้

โดย เครือข่ายชีวิตลึกลับ

กิจกรรมที่ใช้การเจริญมรณานุสติเชิงประยุกต์ ในการสร้างความเข้าใจและเป็นมิตรกับความตาย ด้วยกระบวนการเรียนรู้อย่างมีส่วนร่วม เพื่อให้เกิดความวางใจ ยอมรับความตายอย่างเป็นมิตร และใช้เวลาอย่างมีคุณค่า กับชีวิตที่เหลืออยู่





โยคะในสวนธรรม

โดย สถาบันโยคะวิชาการ
มูลนิธิหมอชาวบ้าน

เป็นการฝึกโยคะอย่างถูกต้องเน้นหลัก นิ่ง สงบ สบาย เป็นการพัฒนาร่างกายและจิตใจที่ใช้แรงแต่น้อย แต่มีสติ สามารถนำไปฝึกได้ด้วยตนเอง เป็นการฝึกพื้นฐานร่างกายให้ยืดหยุ่นแข็งแรงเอื้อต่อการปฏิบัติธรรม

ปราณายามะ

โดย สถาบันโยคะวิชาการ

เป็นการฝึกการควบคุมลมหายใจให้เข้าใจถึงความแตกต่างระหว่างลมหายใจปกติกับการควบคุมลมหายใจ โดยศึกษาผ่านมุมมองของโยคะ เพื่อสามารถนำปราณายามะมาเกื้อกูลต่อการปฏิบัติภาวนา

โยคะภavana

โดย เครือข่ายชีวิตศึกษา

เป็นการภาวนาในขณะฝึกโยคะ ด้วยความเสถียร สุข อยู่กับตัวเองด้วยความพยายามแต่เพียงน้อยและปล่อยวาง เน้นการคัดเลือกทำที่ไม่ยากเกินไป เพื่อให้ทุกคนสามารถทำได้ เป็นการพัฒนาจิต ช่วยบริหารร่างกาย ปรับสมดุล ระบบต่างๆ ของร่างกาย เพื่อให้มีบุคลิกภาพที่ดีทั้งกายและใจ



ไทเก๊ก โยคะ สมาธิ

โดย อ.สุพล โสหัสชิตกุล

ไทเก๊ก โยคะ สมาธิ แบบผสมผสานเพื่อให้ผู้เข้าร่วมกิจกรรมเข้าสู่ความว่าง โดยเริ่มจากฐานกาย และนำเข้าสู่การทำสมาธิ ซึ่งจะทำได้ฝึกปฏิบัติทางกาย และบริหารลมหายใจอย่างถูกต้องตั้งมั่นอยู่ในสมาธิ รู้สึกตัวทุกการเคลื่อนไหว

โยคะ สติ บำบัด

โดย อ.จุฑาภรณ์ สุรศักดิ์ และทีมงานสวนโยคะธรรม

เป็นการฝึกโยคะที่มุ่งพัฒนาจิต เจริญสติ และบริหารร่างกาย ที่มีผลต่อการบำบัดอาการต่างๆ ทางร่างกายที่ขาดสมดุล เพื่อให้มีสุขภาพดีทั้งกายและใจ ช่วยให้จิตมีความมั่นคง ผ่อนคลาย เบาสบาย มีสติ และมีความสุขสงบ

คริสตัลซิงกิงโบว์ Singing Bowl (ดนตรีบำบัด)

โดย อ.กัมปนาท บัวอมบุรา

เป็นศาสตร์การบำบัดขั้นสูงที่ตกทอดมาแต่โบราณ มีหลักฐานปรากฏในบทกวีของเพลโต โดยการใช้เครื่องดนตรีที่ผลิตจากรัตนชาติ (Quartz) หรือหินสีหลากชนิด ที่มีคุณสมบัติทางพลังงานที่แตกต่างกัน เพื่อใช้ในการปรับสมดุล กาย จิต วิญญาณของผู้ฟัง ให้คืนสู่สมดุลอย่างเป็นธรรมชาติ ผู้บำบัดจะสร้างแรงสั่นสะเทือนจากการเคาะ เสียดสี ขามทั้งเจ็ด เพื่อผสมผสานคลื่นพลังแม่เหล็กไฟฟ้าชีวภาพ แล้วจูนเข้าสู่เซลล์ทุกอณูของร่างกายของผู้ฟัง

กูดมอร์นิ่งบางกอก

โดย โจน จันได และเครือข่าย

กิจกรรมการเรียนรู้ เพื่อการใช้ชีวิตให้ง่าย ด้วยการพึ่งตัวเองในเรื่องปัจจัย ๔ จากการผลิตมือทำ ซึ่งจะก่อให้เกิดความเข้าใจที่แท้จริง เป็นประสบการณ์จริงที่สามารถนำไปใช้ได้กับชีวิต รูปแบบการจัดกิจกรรมหลากหลาย อาทิ Work shop สาธิต เสวนา พูดคุยแลกเปลี่ยน แชรประสบการณ์กับเพื่อนกัลยาณมิตร ในวิถีชีวิตพอเพียง

ปรียัติสัทธรรม

กิจกรรมที่ออกแบบกระบวนการเรียนรู้ อย่างเป็นระบบ ตามประเด็นเนื้อหา อันจะนำไปสู่การพัฒนาให้ เกิด ศีล สมาธิ ปัญญา แก่ตนเองและองค์กร เพื่อให้เกิดการเปลี่ยนแปลงไปตามวัตถุประสงค์ของการอบรม โดยมีธรรมภาติกกลุ่มต่างๆ เป็นผู้จัดกิจกรรม อาทิ การให้บริการเยี่ยมชมหอจดหมายเหตุพุทธทาส อินทปัญโญ การอบรมธรรมะสำหรับการพัฒนาองค์กร อบรมเพลินธรรมนำปัญญา และอบรมเพลินธรรมนำชม



ฟังธรรมตามกาล

โดย หอจดหมายเหตุพุทธทาส
อินทปัญโญ

กิจกรรมนี้ได้น้อมนำ ๑ ใน ๓๘ ข้อ แห่งมงคลสูตร อันได้แก่การฟังธรรมตามกาล เพื่อยกระดับจิตใจและสติปัญญาให้สูงขึ้น โดยมีเป้าหมายในการอาราธนา นิมนต์พ่อแม่ครูอาจารย์มาแสดงธรรม ให้ผู้สนใจในธรรมได้ศึกษาเรียนรู้ ทั้งด้านปริยัติและปฏิบัติ

ธรรมโมฆณ์ศึกษา

โดย กลุ่มอยู่เย็นเป็นประโยชน์

กิจกรรมด้านปริยัติศึกษา เพื่อให้ผู้เข้าอบรมรู้จักคำศัพท์ คำบัญญัติพื้นฐาน ที่เป็นส่วนสำคัญในการศึกษา โดยใช้พระสูตรในการอบรม เพื่อให้เกิดความเข้าใจในการปฏิบัติตามหลักปริยัติที่เชื่อมั่นได้ว่าถูกต้อง โดยศึกษาเรื่องชีวิต ซึ่งเป็นสิ่งที่ทุกคนสามารถรู้และเห็นได้กันทุกคน ทำให้เกิดการโยนิโสมนสิการ ซึ่งเป็นส่วนสำคัญที่ทำให้เกิดสัมมาทิฐิอย่างสมบูรณ์ อันจะนำไปสู่การรู้ทุกข์ และการดับทุกข์สำหรับตนเอง

เพลินธรรมนำชม

โดย กลุ่มเพลินธรรมนำชม

หอจดหมายเหตุพุทธทาส อินทปัญโญ ได้ถูกออกแบบให้เป็นเสมือน “โรงมหรสพทางวิญญาณ” ที่พุทธทาสภิกขุได้สร้างไว้ที่สวนโมกขพลาราม เพื่อเป็นสถานที่เรียนรู้ทางด้านศาสนธรรม (Spiritual Edutainment Center) นับตั้งแต่หอจดหมายเหตุพุทธทาส อินทปัญโญ เปิดให้บริการในเดือนสิงหาคม พ.ศ. ๒๕๕๓ และจัดมาอย่างต่อเนื่องจนถึงปัจจุบัน โดยมีจิตอาสา “กลุ่มเพลินธรรมนำชม” มาบรรยาย และนำชมภาพปริศนาธรรม ซึ่งจัดทุกวันเสาร์ อาทิตย์ และวันหยุดนักขัตฤกษ์

รอบเช้า เวลา ๑๐.๐๐ – ๑๒.๐๐ น.

รอบบ่าย เวลา ๑๓.๐๐ – ๑๕.๐๐ น.



อานาปานสติจากพระโองสรุ

โดย กลุ่มอยู่เย็นเป็นประโยชน์

เป็นการศึกษาด้านปริยัติ ก่อนลงมือปฏิบัติ “อานาปานสติภาวนา” โดยใช้ธรรมบรรยายที่พุทธทาสภิกขุได้อธิบายขยายความพระสูตร และเรียบเรียงไว้เป็นแนวปฏิบัติเรื่องอานาปานสติ เพื่อให้ผู้เข้าอบรมเกิดสัมมาทิฐิ และมีฉันทะในการปฏิบัติ นำไปสู่การมีวิริยะ จิตตะ วิมังสา อันเป็นธรรมที่ช่วยให้การทำอานาปานสติก้าวหน้าขึ้นได้ตามลำดับ

อานาปานสติวันอาทิตย์

โดย กลุ่มอยู่เย็นเป็นประโยชน์

เป็นการฝึกปฏิบัติอานาปานสติ โดยมีพระอาจารย์ผู้มีความเชี่ยวชาญคอยชี้แนะ ผู้เข้าร่วมกิจกรรมสามารถมาฝึกปฏิบัติซ้ำได้ตามต้องการ แบ่งระดับเป็นชั้นๆ ดังต่อไปนี้

วันอาทิตย์สัปดาห์ที่ ๑ ชั้น “เตรียมกาย วางจิต” สำหรับผู้ไม่เคยปฏิบัติมาก่อน หรือมีพื้นฐานน้อย นำภาวนาโดย พระมหาสนทยา เขมาภริโต วัดชลประทานรังสฤษฎ์

วันอาทิตย์สัปดาห์ที่ ๒ ชั้น “เริ่มต้น ฝึกใจ” เหมาะสำหรับผู้ที่มีพื้นฐานน้อย หรือยังไม่ก้าวหน้า นำภาวนาโดย พระวันเดิม ปญญาทีโป วัดชลประทานรังสฤษฎ์



วันอาทิตย์สัปดาห์ที่ ๓ ชั้น “สมาธิ ภาวนา” เหมาะสำหรับผู้ที่มีพื้นฐานพอสมควรแล้ว นำภาวนาโดยพระคัมภีรญาณ อภิปัญโญ เจ้าอาวาสวัดป่าสุฤตยา

วันอาทิตย์สัปดาห์ที่ ๔ เวลา ๐๗.๓๐ - ๑๗.๐๐ น. ชั้น “มุ่งระงับ กายจิต” และ “เห็นธรรม เย็นใจ” เป็นขั้นเข้มข้น เหมาะสำหรับผู้ที่ต้องการฝึกตั้งวันอย่างต่อเนื่อง นำภาวนาโดย พระมหาประจวบ สุจิณฺโณ วัดชลประทานรังสฤษฎ์

เฉพาะกิจวันอาทิตย์สัปดาห์ที่ ๕ โดยการนำอานาปานสติจากพระเครือข่ายการเรียนรู้ธรรมวาที



สวนโมกข์เสวนา

โดย หอจดหมายเหตุพุทธทาส อินทปัญโญ

สวนโมกข์เสวนา คือวงเสวนาที่เปิดโอกาสให้ผู้สนใจ ใฝ่ธรรม และเครือข่ายธรรมภาคีมีโอกาสร่วมสนทนาธรรม โดยประเด็นเป็นไปตามวาระโอกาสอันเหมาะสม อันเกี่ยวเนื่องกับหลักปรีชาธรรม การปฏิบัติธรรม รวมถึงธรรมะที่ประยุกต์ให้สอดคล้องกับยุคสมัย เพื่อมุ่งสู่ความรู้ ความเข้าใจ อันประกอบไปด้วยปัญญา โดยกลุ่มเป้าหมายคือกลุ่มธรรมภาคียุทธศาสตร์ เป็นผู้จัดกระบวนการเสวนา อาจเชื่อมโยงกับธรรมภาคีอื่นๆ หรือผู้ทรงคุณวุฒิทั้ง พระ และฆราวาส ในการร่วมวงเสวนา เพื่อเกิดการแลกเปลี่ยนเรียนรู้ และพัฒนาสู่การสร้างเสริมสุขภาวะทางปัญญา

ธรรมไดร์ฟ (Dhamma Drive)

โดย บริษัท ซูใจ กะ กัลยาณมิตร จำกัด

สมัยที่ท่านอาจารย์พุทธทาสยังอยู่ ท่านให้นำเอาเทปเปล้ามาแลกเปลี่ยนธรรมะ พอหมดยุคของเทปก็มีการนำเอาซีดีเปล้ามาแลกเปลี่ยนธรรมะ พอมาถึงยุคนี้ เราจึงได้ตามรอยการเผยแผ่ธรรม ที่ท่านอาจารย์พุทธทาสได้ทำได้ แม้ว่าวัสดุอุปกรณ์จะเปลี่ยนไป แต่ธรรมะของพุทธองค์ยังไม่เปลี่ยนแปลง



เข้าถึงใจสร้างสุข

โดย กลุ่มอยู่เย็นเป็นประโยชน์

กิจกรรมการอบรมที่ช่วยให้เข้าใจสัจธรรมของจิตใจ โดยเรียนรู้ลงไปที่ตรงสู่จิต กระบวนการมีความสุขสาน เข้าใจง่าย เมื่อเกิดความเข้าใจกลไกธรรมชาติของจิตแล้ว จะสามารถนำความรู้ที่ได้ไปใช้ในการดับทุกข์ หรือลดความทุกข์ ความไม่สบายใจในชีวิตได้จริง

จิตว่างจิตวุ่น

โดย กลุ่มต้นโมกข์

กิจกรรมการอบรมการเรียนรู้พุทธธรรมอย่างย่อ เน้นให้ผู้เข้าร่วมกิจกรรมเข้าใจสภาวะของจิตว่างและเราจะทำงานด้วยจิตว่างได้อย่างไร โดยใช้การบรรยาย และการตั้งคำถาม มินิทาน เป็นสื่อเพื่อการทำสมาธิเข้าใจความหมายของธรรมะ เนื้อหาเกี่ยวกับจิตประภัสสร, ผัสสะ ๓, ความว่างและจิตว่าง





ธรรมะนิทรรศการ

โดย หอจดหมายเหตุฯ และธรรมภาณี

เป็นการจัดแสดงสื่อธรรมต่างๆ อาทิ งานศิลปะ ประติมากรรม ภาพปริศนาธรรม งานจดหมายเหตุ เพื่อการศึกษา และเรียนรู้ธรรมะ สามารถสร้างสรรค์งานได้หลากหลาย ทั้งประเด็น และเนื้อหา สามารถปรับเปลี่ยนให้เหมาะสมกับช่วงเวลา และวาระโอกาส เช่น วันสำคัญทางพุทธศาสนา วาระสำคัญของพ่อแม่ครูบาอาจารย์ และประเด็นตามวาระสำคัญทางสังคม



คู่มือมนุษย์

โดย กลุ่มต้นโมกซ์

กิจกรรมสร้างความเข้าใจเรื่องทุกข์และการดับทุกข์ อันเป็นจุดหมายหลักของพระพุทธศาสนา โดยศึกษากลไกการทำงานของจิต กฎธรรมชาติของจิตที่พระพุทธเจ้าได้ตรัสรู้ และเรียนรู้การใช้เครื่องมือดับทุกข์ โดยเฉพาะการเจริญอานาปานสติ ซึ่งเป็นทั้งสมถะและวิปัสสนา สามารถนำไปใช้แก้ปัญหาในการดำเนินชีวิตได้



ฟ้าสาบทางการไหว้พระสวดมนต์

กิจกรรมการส่งเสริมการดำรงไว้ซึ่งพระสัทธรรม ๓ กล่าวคือ ปรีชาติ ปฏิบัติ และปฏิเวธ โดยใช้การสวดมนต์ไหว้พระทำให้ผู้เข้าร่วมเกิดจิตศรัทธาเข้าถึงพระพุทธเจ้า ได้โดยฝึกสมาธิจากการกำหนดจิตในเสียง พยัญชนะ และสระของบทสวด เป็นการศึกษาความหมายของธรรมะจากพระสูตร อรรถกถา ทั้งภาษาบาลีและภาษาไทย เพื่อช่วยรักษาบทสวดมนต์ พระสูตร สืบอายุพระพุทธศาสนา ทั้งยังเป็นการทบทวนธรรมะร่วมกันอย่างเป็นระบบ



หมอดูใจ ไขความสงสัย

โดย กลุ่มอยู่เย็นเป็นประโยชน์

กิจกรรมที่เปิดโอกาสให้ผู้ที่มีความทุกข์ทางใจ ไม่สบายใจ มารับคำปรึกษากับ “หมอดูใจ” โดยใช้กระบวนการและเครื่องมือ “เข้าถึงใจสร้างสุข” เป็นการ “เปิดใจ” ระหว่างผู้ที่มีความทุกข์กับหมอดูใจ ซึ่งวิธีการแก้ทุกข์หรือดับทุกข์นั้นอาศัยหลัก “โยนิโสมนสิการ” อันเป็นหลักธรรมสำคัญของพระพุทธเจ้า

ปฏิบัติธรรม

กิจกรรมที่ส่งเสริมให้เกิดการปฏิบัติธรรมในรูปแบบต่างๆ โดยมีหลักไตรสิกขาและมหาสติปัฏฐานตามแนวปฏิบัติทางพุทธศาสนา เพื่อการพัฒนาสภาวะภายในที่รู้ตามความเป็นจริงจากการลงมือปฏิบัติด้วยตนเอง ซึ่งสอดคล้องกับวิถีเจริญสติตามแนวพ่อแม่ครูบาอาจารย์ที่ได้รับการยอมรับว่าถูกต้องดีงาม



ทำวัตร สวดมนต์

กิจกรรมที่จัดเป็นประจำทุกวัน ทั้งทำวัตรเช้าและทำวัตรเย็น มีการสวดมนต์ (แปล) โดยใช้หนังสือสวดมนต์ คู่มืออุบาสก อุบาสิกา ของสวนโมกขพลาราม และมีการเจริญสติสมาธิภาวนา แผ่เมตตา โดยมีจิตอาสาในกลุ่มสวดมนต์เป็นผู้นำสวด กิจกรรมเปิดกว้างให้กับผู้สนใจเข้าร่วมได้ตามอัธยาศัย

วันจันทร์ถึงวันศุกร์

ทำวัตรเช้า เวลา ๐๗.๓๐ – ๐๘.๓๐ น.

ทำวัตรเย็น เวลา ๑๗.๓๐ – ๑๘.๓๐ น.

วันเสาร์และอาทิตย์

ทำวัตรเช้า เวลา ๐๘.๓๐ – ๐๙.๓๐ น.

ทำวัตรเย็น เวลา ๑๗.๓๐ – ๑๘.๓๐ น.

ณ โถงโอบาทปาดิโมกข์ หอจดหมายเหตุพุทธทาส อินทปัญโญ (สวนโมกข์กรุงเทพ)

อานาปานสติกับพุทธทาส

โดย กลุ่มต้นโมกข์

กิจกรรมด้านการฝึกปฏิบัติการทำอานาปานสติ โดยการกำหนดอารมณ์ทุกลมหายใจเข้า-ออก ซึ่งพระพุทธรองค์แนะนำว่ามีอารมณ์อยู่ ๑๖ อย่าง แบ่งเป็น ๔ หมวด คือ กาย เวทนา จิต ธรรม กิจกรรมประกอบด้วย การทำสมาธิ ฟังธรรมบรรยายของพุทธทาสภิกขุเรื่องอานาปานสติ ที่มุ่งเน้นให้เกิดการฝึกปฏิบัติเป็นประจำสม่ำเสมอ โดยมีการเรียนรู้อย่างต่อเนื่อง และมีกลุ่มเพื่อนกัลยาณมิตรคอยช่วยเหลือให้กำลังใจ และคอยตอบข้อสงสัยในการปฏิบัติ

อานาปานสติแบบย่อและอานาปานสติสำหรับเยาวชน โกเอ็นก้า

โดย มูลนิธิส่งเสริมวิปัสสนากรรมฐานในพระสังฆราชูปถัมภ์

กิจกรรมเพื่อฝึกปฏิบัติเจริญสติภาวนา อานาปานสติ และฟังธรรม คำสอนการปฏิบัติของอาจารย์โกเอ็นก้า เป็นหมู่คณะ แนะนำการปฏิบัติโดยอาจารย์ผู้ช่วยสอน เพื่อให้เข้าใจและเตรียมความพร้อมก่อนไปอบรม ณ ศูนย์วิปัสสนาฯ กิจกรรมประกอบด้วย การทำสมาธิโดยฟังเทปบันทึกคำสอนอานาปานสติแบบย่อของอาจารย์โกเอ็นก้า

อีกทั้งในช่วงปิดภาคเรียน ก็มีการจัดกิจกรรมฝึกอานาปานสติสำหรับเด็กและเยาวชน ซึ่งเป็นวิธีการปฏิบัติได้ง่ายๆ ที่สามารถเข้าใจและปฏิบัติได้ไม่ยาก ด้วยการเฝ้าสังเกตลมหายใจที่ผ่านเข้า-ออกตามธรรมชาติ





เพ็ญภาวนาชาคริยานุโยค

โดย กลุ่มอยู่เย็นเป็นประโยชน์

“ชาคริยานุโยค” เป็นการปรารภความเพียรแห่งธรรมอันเป็นเครื่องตื่น ชำระจิตให้หมดจดจากกิเลส โดยการภาวนาตลอดคืน มีการเจริญสติอิริยาบถเดินและนั่งในยามแรกแห่งราตรี (๑๘.๐๐ – ๒๒.๐๐ น.) นอนอย่างราชสีห์ (ตะแคงขวา เท้าเหลื่อมเท้ามีสัมปชัญญะในการลุกขึ้น) ในยามกลาง (๒๒.๐๐ – ๐๒.๐๐ น.) ภาวนาในยามสุดท้าย (๐๒.๐๐ – ๐๖.๐๐ น.) ด้วยอิริยาบถเดินและนั่ง ผู้มาเข้าร่วมสามารถปฏิบัติได้ด้วยตนเอง ไม่จำกัดรูปแบบของการปฏิบัติ



มาตากาวนา

โดย กลุ่มมาตากาวนา

เป็นหลักสูตรอบรมเจริญสติสำหรับสตรี ๑๘ ชั่วโมง แบบพักค้าง มีวัตถุประสงค์เพื่อสนับสนุนให้สตรีวิถีเมืองที่มีความรู้พื้นฐานในการปฏิบัติธรรม ได้มีโอกาสในการปลีกวิเวกออกจากชีวิตประจำวันเพื่อฝึกดำเนินชีวิตพรหมจรรย์ โดยมีความเชื่อว่าจิตที่ได้รับการพัฒนาแล้วจะเป็นผู้ที่สามารถทำหน้าที่ของตน เป็นประโยชน์ทั้งต่อตนเองและผู้อื่น ในทุกบทบาทได้ดีขึ้น การปฏิบัติธรรมร่วมกันเป็นหมู่คณะในบรรยากาศของกัลยาณมิตรจะช่วยให้เสริมสร้างกำลังใจ เพิ่มพูนการเรียนรู้ในหลักธรรม ผ่านกิจกรรมการฟังธรรม สนทนาและแลกเปลี่ยน มีครู อาจารย์ วิทยากรมาแนะนำหลักปฏิบัติและกิจกรรมอาสา



วันแห่งสติ

โดย มูลนิธิหมู่บ้านพลัม

วันปฏิบัติภาวนาเพื่อความรู้ ตื่น และเบิกบาน ในรูปแบบเซน ตามแนวทางของท่าน ดิข นัท ฮัน มีกิจกรรมหลากหลาย อาทิ ตักบาตร (มังสวิรัต) ฟังธรรม สนทนาธรรม ฟ้อนคลายอย่างสมบูรณ์แบบ เดินในวิถีสติ กิจกรรมกลุ่ม และรับประทานอาหารร่วมกัน



เจริญสติแบบเคลื่อนไหวตามแนวหลวงพ่อกี๋น

โดย คณะศิษย์หลวงพ่อกี๋น

วิธีเจริญสติแบบเคลื่อนไหวตามแนวหลวงพ่อกี๋น จิตตสุภโ ให้มีสติระลึกรู้กับการเคลื่อนไหวมือ ๑๔ จังหวะเป็นการเจริญสติพื้นฐาน หมวดกายานุปัสสนาว่าด้วยสัมปชัญญะบรรพ และการเดินจงกรม เป็นการเจริญสติพื้นฐานกายานุปัสสนาว่าด้วยอิริยาบถบรรพ เป็นวิธีปฏิบัติที่ง่าย ปฏิบัติได้ทุกสถานที่ และรู้จักสติแบบปรমัตถ์ได้เร็ว ขณะปฏิบัติให้ลืมหาดจึงช่วยลดขั้นตอนการละอารมณ์ (นิเวรณ) ที่ขัดขวางเส้นทางธรรม



อบรมบ่มเพาะ

กิจกรรมที่ออกแบบกระบวนการเรียนรู้ อย่างเป็นระบบ ตามประเด็นเนื้อหา อันจะนำไปสู่การพัฒนาให้เกิดสุขภาวะทางด้านจิตใจและปัญญาในแต่ละระดับของกลุ่มเป้าหมาย เพื่อให้เกิดการเปลี่ยนแปลงไปตามวัตถุประสงค์ของการอบรม โดยมีธรรมภาคีกกลุ่มต่างๆ เป็นผู้จัดกิจกรรม อาทิ อบรมเพลินธรรมนำปัญญา, อบรมเพลินธรรมนำชม, การอบรมธรรมะสำหรับการพัฒนาองค์กร เป็นต้น

อบรมเพลินธรรมนำปัญญา

โดย กลุ่มเพลินธรรมนำปัญญา

เป็นการอบรมธรรมะสำหรับเยาวชน อายุ ๙ - ๑๒ ปี ในการมาเรียนรู้ธรรมะ ๕ ดี ตามแนวทางพุทธทาสภิกขุ คือการเป็นลูกที่ดีของพ่อแม่ เป็นศิษย์ที่ดีของครู เป็นเพื่อนที่ดีของเพื่อน เป็นพลเมืองที่ดีของประเทศ และเป็นศาสนิกที่ดีของศาสนา จัดโดยอาสาสมัครกลุ่ม “เพลินธรรมนำปัญญา” ซึ่งเป็นจิตอาสาจากหลายสาขาอาชีพที่ใช้วันว่างจากงานประจำมาเป็นครูอาสาสอนธรรมะ และทำกิจกรรมกับเด็กๆ ซึ่งจะเป็นการบ่มเพาะการเป็นเด็กและเยาวชนที่ดีของสังคมต่อไป

อบรมเพลินธรรมนำชม

โดย กลุ่มเพลินธรรมนำชม

เป็นการอบรมเพื่อสร้างจิตอาสาชมภาพปริศนาธรรม หรือที่เรียกว่า “เพลินธรรมนำชม” อันเป็นการสืบสานงานธรรมของพุทธทาสภิกขุ เรื่อง “โรงมหรสพทางวิญญาน” เป็นการเผยแพร่ธรรมะด้วยภาพปริศนา ซึ่งมีการจัดอบรมสมาชิกใหม่ให้เข้ามาศึกษา เรียนรู้ภาพปริศนาธรรม โดยมีพี่เลี้ยงอาสาเป็นเจ้าจัดกระบวนการให้พร้อมทั้งแนะนำทักษะในการเป็นผู้นำชมที่ดี ซึ่งทำให้ผู้อบรมได้ศึกษาธรรมะผ่านการบรรยายภาพปริศนาธรรม อันเป็นความรู้ที่จะนำไปสู่การปฏิบัติธรรมในลำดับต่อไป

การให้บริการเยี่ยมชม

หอจดหมายเหตุพุทธทาส อินทปัญโญ

“โรงมหรสพทางวิญญาน” หรือศูนย์การเรียนรู้ทางด้านจิตวิญญาน ตามแนวทางพุทธทาสภิกขุ (Spiritual Fitness & Edutainment Center) ที่มีสื่อธรรมมากมายให้เรียนรู้ อาทิ นิทรรศการถาวรภาพปริศนาธรรมและหินสลักพุทธประวัติชุดแรกของโลก, ห้องนิพพานชิมลอง, ห้องหนังสือและสื่อธรรม และพื้นที่ภาวนาที่สามารถใช้ปฏิบัติได้ตามอัธยาศัย เปิดให้บริการเป็นประจำทุกวัน และพร้อมสำหรับให้บริการเป็นหมู่คณะกับองค์กรต่างๆ ที่สนใจ

อบรมธรรมะสำหรับการพัฒนาองค์กร และกิจกรรม CSR

หอจดหมายเหตุพุทธทาส อินทปัญโญ ให้บริการจัดอบรมธรรมะสำหรับการพัฒนาองค์กร โดยใช้กระบวนการเรียนรู้ที่นำหลักธรรมมาประยุกต์ให้เกิดความรู้ความเข้าใจธรรมะตามหลักไตรสิกขา คือ สติ สมาธิ ปัญญา และปรับให้สอดคล้องกับกลุ่มเป้าหมาย และวัตถุประสงค์ของแต่ละองค์กร ซึ่งสามารถนำความรู้ที่ได้ไปใช้ทั้งในระดับบุคคลและองค์กร รวมทั้งกิจกรรมจิตอาสาที่จะเป็น CSR นานา รูปแบบที่เปิดกว้างให้แต่ละองค์กรเข้ามาร่วมทำกิจกรรมสร้างสรรค์เพื่อสังคม

โปรแกรมบริหารงานกิจกรรม

ในปีที่ผ่านมาหอจดหมายเหตุพุทธทาส อินทปัญโญ ได้มีการพัฒนาโปรแกรมช่วยบริหารจัดการงานกิจกรรม ทำให้สามารถเก็บข้อมูลกิจกรรม ธรรมชาติ และผู้เข้าร่วมกิจกรรม ได้อย่างเป็นระบบ ตั้งแต่ต้นทางจนถึงกระบวนการ ทำให้ได้ฐานข้อมูลที่สามารถนำมาวิเคราะห์สังเคราะห์ประเมินผลได้อย่างเป็นรูปธรรม รวมถึงแบบประเมินผลการจัดกิจกรรมออนไลน์ เพื่อสอบถามความคิดเห็นและความพึงพอใจของผู้เข้าร่วมกิจกรรมหลังจากที่เข้ามาร่วมงาน

ข้อมูลทางสถิติของกิจกรรมและผู้เข้าร่วมกิจกรรม

(กันยายน ๒๕๕๘ - มกราคม ๒๕๖๐)

เดือน ปี	จำนวนกิจกรรม	จำนวนคนที่เข้าร่วมกิจกรรม (จริง)	จำนวนครั้งที่เข้าร่วมกิจกรรม (จริง)
ก.ย. ๒๕๕๘	๓๓	๓๒๓	๑,๖๓๐
ต.ค. ๒๕๕๘	๓๒	๑,๘๘๘	๒,๑๓๓
พ.ย. ๒๕๕๘	๕๘	๑,๓๑๐	๑,๘๘๖
ธ.ค. ๒๕๕๘	๖๒	๓,๒๘๓	๔,๑๘๖
ม.ค. ๒๕๕๙	๓๒	๑,๖๕๘	๒,๘๑๓
ก.พ. ๒๕๕๙	๖๓	๑,๕๘๓	๒,๓๕๕
มี.ค. ๒๕๕๙	๘๓	๑,๓๓๓	๒,๒๓๕
เม.ย. ๒๕๕๙	๓๓	๑,๓๓๕	๒,๖๘๘
พ.ค. ๒๕๕๙	๑๐๑	๑,๓๖๐	๓,๑๐๓
มิ.ย. ๒๕๕๙	๖๘	๑,๓๓๓	๒,๑๘๒
ก.ค. ๒๕๕๙	๓๑	๒,๒๕๓	๓,๕๕๕
ส.ค. ๒๕๕๙	๓๓	๑,๕๘๓	๒,๓๕๘
ก.ย. ๒๕๕๙	๓๘	๑,๓๒๓	๒,๑๓๕
ต.ค. ๒๕๕๙	๘๒	๑,๓๓๒	๒,๘๕๕
พ.ย. ๒๕๕๙	๓๐	๑,๒๒๘	๑,๓๓๕
ธ.ค. ๒๕๕๙	๓๑	๓,๘๘๑	๔,๘๓๓
ม.ค. ๒๕๖๐	๖๐	๒,๓๐๖	๓,๓๓๑



เพศ (ร้อยละ)	
ชาย	๒๐
หญิง	๘๐

ภาพรวม	
รวมจำนวนครั้งที่จัดไป	๑,๓๒๒
รวมจำนวนคนเข้าร่วม (คน)	๓๑,๒๗๐
รวมจำนวนครั้งที่เข้าร่วม (ครั้ง)	๔๕,๖๔๕

อายุ (ร้อยละ)	
ต่ำกว่า ๒๐ ปี	๓
ระหว่าง ๒๐ - ๓๐ ปี	๑๕
ระหว่าง ๓๐ - ๔๐ ปี	๒๔
ระหว่าง ๔๐ - ๕๐ ปี	๒๕
ระหว่าง ๕๐ - ๖๐ ปี	๑๙
มากกว่า ๖๐ ปี	๑๓

การศึกษา (ร้อยละ)	
ประถม	๓
มัธยม	๕
ปริญญาตรี	๕๕
ปริญญาโท	๒๗
สูงกว่าปริญญาโท	๕
อื่นๆ	๕

อาชีพ (ร้อยละ)	
นักเรียน/นักศึกษา	๘
ธุรกิจส่วนตัว	๑๔
รับราชการ/รัฐวิสาหกิจ	๑๓
เอกชน	๒๘
อื่นๆ	๓๗



เก็บข้อมูลตั้งแต่ กันยายน ๒๕๕๘ - มกราคม ๒๕๖๐ เฉพาะ
กิจกรรมที่มีการลงทะเบียน คิดเป็นร้อยละ ๘๐ ของกิจกรรม
ทั้งหมด

โครงการพิเศษ

โครงการวัดบันดาลใจ นำร่อง

ร่วมกับ สถาบันอาศรมศิลป์ และธนาคารเกียรตินาคิน

๑. วัดสุทธิวาราม กรุงเทพมหานคร
๒. วัดพระธาตุพนมวรมหาวิหาร จ.นครพนม
๓. วัดศรีทวี จ.นครศรีธรรมราช
๔. วัดป่าโนนกุศลหล่ม จ.ศรีสะเกษ
๕. วัดชลประทานรังสฤษดิ์ จ.นนทบุรี

โครงการวัดบันดาลใจ ขยายผล

ร่วมกับ มูลนิธิวิจิตรพงศ์พันธุ์

๑. วัดพระมหาธาตุวรมหาวิหาร จ.นครศรีธรรมราช
๒. วัดญาณเวศกวัน จ.นครปฐม
๓. วัดอุโมงค์สวนพุทธธรรม จ.เชียงใหม่

โครงการเครือข่ายงานธรรม เพื่อวิถีสุขภาวะทางปัญญา

ร่วมกับ สำนักงานกองทุนสนับสนุนการ
สร้างเสริมสุขภาพ (สสส.)

โครงการอุ้งทองที่รอการฟื้นคืน ผ่านรอยลูกบิดและหลักฐาน พุทธศาสนาแรกเริ่มฯ

ร่วมกับ Dasta และสุธีรัตนามูลนิธิ

โครงการส่งเสริมการท่องเที่ยว เชิงศาสนาภาคตะวันออกเฉียงเหนือ

บุญจาริก / ตักบาตรข้าวเหนียวที่สวนลุมพินี /

ปฏิบัติบูชาพระธาตุพนม

ร่วมกับการท่องเที่ยวแห่งประเทศไทย (ททท.)

กองตลาดภาคตะวันออกเฉียงเหนือ





โครงการศึกษารอยทาง
พระพุทธศาสนาแรกเริ่มจาก
อินเดียถึงประเทศ

ร่วมกับ Gistda สุธีรัตนมูลนิธิ
และมหาวิทยาลัยมหาจุฬาลงกรณ-
ราชวิทยาลัย

โครงการส่งเสริมกิจกรรม
ธรรมะสำหรับองค์กรเอกชน

ร่วมกับ ธนาคารเกียรตินาคิน และ
บริษัท ทูน่าภัทร (มหาชน) จำกัด

โครงการหนังสือวางโรงแรม
WITHOUT and WITHIN

โครงการเผยแผ่พระพุทธศาสนา
เฉลิมพระเกียรติ ๘๐ พรรษา

ร่วมกับ กรมการศาสนา

โครงการพิเศษ เป็นการดำเนินโครงการร่วมกับองค์กรภายนอกที่ให้การสนับสนุนส่งเสริมกิจกรรมงานธรรมทางพุทธศาสนา ที่สอดคล้องกับวิสัยทัศน์ พันธกิจ และเป้าหมาย ของ หอจดหมายเหตุพุทธทาส อินทปัญโญ ทั้งในเชิงประเด็นและพื้นที่เป้าหมาย ทำให้เป็นโอกาสในการเผยแผ่งานธรรมสู่สังคมวงกว้าง อีกทั้งยังเป็นการประสานเชื่อมโยงภาคีให้เกิดเครือข่ายงานธรรม จากทุกภาคส่วน อาทิ วัด เครือข่ายพ่อแม่ครูบาอาจารย์ องค์กรภาครัฐ เอกชน และภาคประชาชน อย่างเป็นรูปธรรม

เครือข่ายงานธรรม

ร่วมกับ สำนักงานกองทุนสนับสนุนการสร้างเสริมสุขภาพ (สสส.)

โครงการมุ่งเน้นให้เกิดกระบวนการการเสริมสร้างสุขภาพะทางด้านร่างกาย จิตใจ สังคม และปัญญา ขึ้นกับคนในทุกะระดับของสังคม โครงการมีเป้าหมายในการพัฒนารูปแบบ "กิจกรรม" เพื่อเสริมสร้างสุขภาพะทางปัญญาตามวิถีพุทธ และเปิดพื้นที่สาธารณะในการสาธิตนำเสนอให้ผู้สนใจเข้ามามีส่วนร่วมศึกษาเรียนรู้ ปฏิบัติได้ตามอัธยาศัย อีกทั้งมุ่งพัฒนาศักยภาพ "ธรรมภาคี" ผู้จัดกิจกรรม และประสานเชื่อมโยงให้เกิด "เครือข่าย" การทำงานขับเคลื่อนงานธรรมสู่สังคม

ผลการดำเนินงาน

ตลอดระยะเวลาการดำเนินโครงการทำให้เกิดการต่อยอด “พัฒนากิจกรรมงานธรรม” ที่หลากหลายเข้าถึงกลุ่มเป้าหมายในหลายมิติ ซึ่งสอดคล้องกับวิสัยทัศน์ พันธกิจ และเป้าหมายของหอจดหมายเหตุพุทธทาส อินทปัญโญ ที่จัดกิจกรรมสร้างเสริมสุขภาพให้กับคนในสังคม ลักษณะเป็นศูนย์การเรียนรู้และสถานบริการด้านศาสนธรรม (Spiritual Fitness & Edutainment Center) โดยมีกิจกรรมวิถีพุทธกว่า ๖๐ กิจกรรม มีการจัดกิจกรรมกว่า ๑,๐๐๐ ครั้ง มีผู้เข้าร่วมกิจกรรมกว่า ๓๐,๐๐๐ คนในรอบปี อีกทั้งยังมุ่ง “พัฒนาศักยภาพธรรมภาคี” ผู้จัดกิจกรรมในด้านต่างๆ อันมีผลสัมฤทธิ์ต่อการจัดกิจกรรมให้มีประสิทธิภาพมากยิ่งขึ้น รวมถึงการจัดธรรมภาคีสัมพันธ์อันเป็นพื้นฐานสำคัญของการทำให้ “เกิดเครือข่ายงานธรรม” ที่เข้มแข็งและยั่งยืนในการเผยแผ่งานพระพุทธศาสนาได้อย่างเป็นรูปธรรม และเกิดการขยายผลงานกิจกรรมไปยัง “พื้นที่นาร่องกิจกรรม” วัด และองค์กรต่างๆ อาทิ โครงการวัดบันดาลใจ บุญจาริก เป็นต้น นอกจากนี้ยังมีการ “พัฒนาโปรแกรมช่วยบริหารจัดการงานกิจกรรม” เพื่อการเก็บข้อมูลกิจกรรม ธรรมภาคี และผู้เข้าร่วมกิจกรรม อย่างเป็นรูปธรรม ทำให้สามารถวิเคราะห์สังเคราะห์ประเมินผล เพื่อการพัฒนากิจกรรมงานธรรมได้อย่างมีประสิทธิภาพ

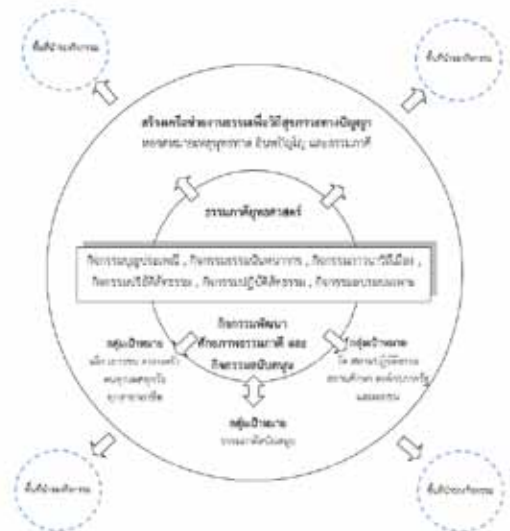

วัดบันดาลใจ

ร่วมกับ สถาบันอาศรมศิลป์ และ ณาการเกียรตินาคิน

"ริเริ่ม ๙ วัดนำร่องในการพลิกพื้นที่ชีวิตอย่างสร้างสรรค์เพื่อส่งต่อความรู้และแรงบันดาลใจสู่วัดทั่วประเทศ" เพื่อถวายเป็นพระราชกุศลใน ๓ โอกาส มหามงคลเฉลิมพระเกียรติพระบาทสมเด็จพระเจ้าอยู่หัว ทรงเจริญพระชนมพรรษาครบ ๗๐ พรรษา และทรงครองสิริราชสมบัติครบ ๗๐ ปี และสมเด็จพระนางเจ้าสิริกิติ์พระบรมราชินีนาถ ทรงเจริญพระชนมพรรษาครบ ๘๕ พรรษา โดยความร่วมมือของหอจดหมายเหตุพุทธทาส อินทปัญโญ สถาบันอาศรมศิลป์ และภาคีเครือข่าย

โครงการวัดบันดาลใจ เป็นโครงการที่จัดตั้งขึ้นด้วยความเชื่อว่าพุทธบริษัท ๔ มีส่วนสำคัญในการทำนุบำรุงพระพุทธศาสนา และวัดวาอาราม โดยการสร้างเครือข่ายอาสาสมัครที่มีความรู้ความสามารถทางวิชาชีพ และใช้ศักยภาพที่ตนมีอยู่มาร่วมกันสร้างนวัตกรรมทางสังคม เพื่อพลิกฟื้นความเป็นศูนย์รวมทางจิตวิญญาณให้กับวัดทั่วประเทศ

โดยการสร้างกระบวนการการมีส่วนร่วมในการปรับปรุงผังแม่บทวัดทั้งด้านกายภาพและกิจกรรม ใน ๙ วัดนำร่อง จากทุกภูมิภาค เพื่อสร้างความรู้ที่จะเป็นตัวอย่างในการฟื้นฟูให้เกิดเป็นผล

สัมฤทธิ์เป็นแนวทางการปรับปรุงวัดและกิจกรรม ซึ่งจะเป็นแรงบันดาลใจในการพัฒนาให้กับวัดอื่น ๆ ทั่วประเทศ

หอจดหมายเหตุพุทธทาส อินทปัญโญ ได้มีบทบาทในการพัฒนากิจกรรมวิถีพุทธร่วมกับ ๕ วัดนำร่อง ได้แก่ วัดสุทธิวาราม กรุงเทพมหานคร, วัดพระธาตุพนมวรมหาวิหาร จ.นครพนม, วัดศรีทวี จ.นครศรีธรรมราช, วัดป่าโนนกุศลหล่ม จ.ศรีสะเกษ, วัดชลประทานรังสฤษฎ์ จ.นนทบุรี ซึ่งปัจจุบันปรากฏเป็นนทานาภิกรรมอย่างเป็นรูปธรรม

ผลการดำเนินงาน

ระยะที่ ๑ ลงพื้นที่ทำความเข้าใจหลักคิดการทำงานร่วมกับวัดพุทธศาสตร์ของโครงการ ๕ วัดนำร่อง

ระยะที่ ๒ ร่วมแลกเปลี่ยนเรียนรู้ ศึกษาดูงาน อบรม เพื่อพัฒนารูปแบบกิจกรรมที่สอดคล้องกับบริบทของแต่ละพื้นที่ รวมถึงพัฒนาผู้จัดการกิจกรรมให้สามารถดำเนินกิจกรรมได้อย่างต่อเนื่อง โดยมี ๔ กิจกรรมนำร่อง ได้แก่กิจกรรม

- ธรรมะในสวนตักบาตรเดือนเกิด
- เพลินธรรมนำชมภาพปริศนาธรรม
- การปฏิบัติภาวนาในรูปแบบต่างๆ อาทิ เพ็ญภาวนา, มาตาภาวนา (สำหรับสตรี) และศิลปภาวนา
- ดูหนังหาแก่นธรรม

ระยะที่ ๓ การดำเนินกิจกรรมนำร่อง และปรับปรุงพัฒนารูปแบบการจัดกิจกรรมในวัด และผู้จัดการกิจกรรมในพื้นที่สามารถดำเนินกิจกรรมได้ด้วยตัวเอง

ระยะที่ ๔ ประสานเชื่อมโยงเครือข่ายเพื่อให้เกิดการทำงานร่วมกันอย่างยั่งยืน



๑.วัดสุทธิวาราม กรุงเทพมหานคร

วัดคูโรงเรียนแหล่งเรียนรู้อันร่มรื่นกลางเมืองกรุง ที่พักผ่อนทางจิตวิญญาณของนักเรียน นักท่องเที่ยว และชุมชน วัดชุมชนกลางเมืองที่สร้างขึ้นแต่ครั้งกรุงธนบุรี และได้รับวิสุงคามสีมาสมัยรัชกาลที่ ๕ ปัจจุบันตั้งอยู่ในย่านเจริญกรุงที่แวดล้อมด้วยธุรกิจการค้า ที่พักอาศัย การท่องเที่ยวที่กำลังขยายตัวสูง ทำให้วัดมีผู้คนมาใช้งานมากขึ้นจนเริ่มขาดความสงบ สบายะ วัดใช้งานหลักเพียงเพื่อจัดงานศพ และเป็นที่จอดรถเท่านั้น โครงการฯ ได้เข้าไปมีส่วนร่วมในการพัฒนาให้เกิดพื้นที่สีเขียว และเหมาะสมสอดคล้องกับการเป็นพื้นที่เพื่อการเรียนรู้ทางพระพุทธศาสนาและการพัฒนาสังคม โดยริเริ่มกิจกรรมนำร่อง ๓ กิจกรรม ได้แก่ ธรรมะในสวนตักบาตรเดือนเกิด เพลินธรรมนำชม และดูหนังหาแก่นธรรม





๒. วัดพระธาตุพนมวรมหาวิหาร จ.นครพนม

วัดมหาวิหารแห่งจอมเจดีย์ ที่รวมศรัทธาและนานาชาติศรัทธาที่ครบครันของมหาชน วัดที่มีพระธาตุจอมเจดีย์องค์สำคัญของประเทศไทย - ลาว ทำให้มหาชนทั้งหลายต่างหลั่งไหลไปเพื่อสักการบูชาองค์พระธาตุพนม และร่วมงานบุญประเพณีตลอดทั้งปี ที่ผ่านมามีทำให้เกิดความวุ่นวายจากการท่องเที่ยว การค้า ขาดความสงบ และลดความสง่างามขององค์พระธาตุ และลดทอนพื้นที่เพื่อการปฏิบัติภาวนา ทางโครงการฯ จึงเข้าไปร่วมพัฒนาพื้นที่ การเรียนรู้องค์พระธาตุพนม (รอยธรรมพระธาตุพนม) และงานปฏิบัติบูชาพระธาตุพนม ซึ่งจัดเป็นประจำทุกวันเสาร์ที่ ๒ ของเดือนธันวาคมของทุกปี



๓. วัดศรีทวิ จ.นครศรีธรรมราช

วัดวิถี U V S (บ้าน วัด โรงเรียน) ของชุมชนในเมืองใหญ่ที่ยังคงครบเครื่องวิถีพุทธ และเป็นพื้นที่ชีวิตของคนในชุมชน วัดชุมชนกลางเมืองที่ยังเป็นศูนย์กลางความศรัทธาของชุมชน เป็นพื้นที่ปฏิบัติศาสนกิจ และปฏิบัติธรรม เมื่อวัดมีผู้มาใช้งานในการจัดกิจกรรมทางพุทธศาสนามากขึ้น การปรับพื้นที่ให้สอดคล้องกับการขยายตัวของกิจกรรม เหมาะสมสัปปายะ สงบ ร่มรื่น และเอื้อต่อการประพฤติปฏิบัติธรรมจึงเป็นสิ่งจำเป็น โครงการฯ จึงเข้ามาร่วมพัฒนาเชิงโครงสร้าง ทั้งอาคารเพื่อประกอบศาสนกิจและการจัดกิจกรรม อีกทั้งยังได้ริเริ่มจัดกิจกรรมใหม่ๆ ทำให้วัดกลับมาเป็นพื้นที่เรียนรู้ธรรมะสำหรับชุมชน ซึ่งกิจกรรมที่ได้ทำไปแล้วได้แก่ ธรรมะในสวนตักบาตรเดือนเกิด, เพลินธรรมนำชมภาพปริศนาธรรม และการอบรมการปฏิบัติภาวนา

๔. วัดป่าโนนกุลหล่ม จ.ศรีสะเกษ

ศูนย์รวมจิตวิญญาณที่เชื่อมโยงธรรมะให้สอดคล้องกับวิถีชีวิตและวัฒนธรรม โดยนำหลักคิด วิธีเผยแผ่ธรรมของพุทธทาสภิกขุมาประยุกต์ใช้ จนได้ชื่อ “สวนโมกข์อีสาน” วัดป่าที่สร้างจากการมีส่วนร่วมในทุกๆ ขั้นตอนของชุมชน โดยมีพระสงฆ์เป็นผู้นำทางจิตวิญญาณ ในการเชื่อมโยงธรรมะให้สอดคล้องกับวิถีชีวิตชาวบ้าน และวัฒนธรรมอีสาน และได้้นำแนวคิด หลักการ วิธีการ รูปแบบการเผยแผ่ธรรมของพุทธทาสภิกขุ แห่งสวนโมกขพลารามมาประยุกต์ใช้ จนได้ชื่อว่าเป็น “สวนโมกข์อีสาน” ปัจจุบันมีการปรับปรุงพัฒนาพื้นที่อาคารสำหรับปฏิบัติธรรม และการบริหารจัดการภายในวัด จนปัจจุบันสามารถรองรับผู้มาปฏิบัติธรรมได้กว่า ๑,๐๐๐ คน ซึ่งกิจกรรมโดยส่วนใหญ่ของวัดมุ่งเน้นที่การปฏิบัติภาวนา อาทิจานปรีวาสนกรรม งานพุทธทาสรำลึก งานตักบาตรข้าวเหนียว งานเยี่ยมวัด และอบรมต้นกล้าพุทธบุตร เป็นต้น



๕. วัดชลประทานรังสฤษฎ์ จ.นนทบุรี

วัดเมืองที่มีพุทธวิธีร่วมสมัยท่ามกลางธรรมชาติอันร่มรื่น ที่เป็นฐานธรรมแห่ง “ปัญญา” และวิถีการเผยแผ่ธรรมอย่างสมสมัย วัดที่เป็นฐานทัพระธรรมสำคัญของท่านปัญญาอันนทกิกขุ ซึ่งปัจจุบันวัดมีกิจกรรมจำนวนมากที่สืบสานปณิธานของหลวงพ่อบุญญาในการเผยแผ่ธรรม อาทิ การตักบาตรสาธิต ทำบุญวันอาทิตย์ การบวชพระนวกะ แสดงธรรมในพิธีศพ โรงเรียนพุทธศาสนาวันอาทิตย์ หรือแม้กระทั่งการไม่คิดค่าใช้จ่ายในการจัดงานศพหากไม่มีพวงหรีด เพื่อลดการสิ้นเปลืองเงินในการทำศพ และเป็นการลดการใช้ทรัพยากรธรรมชาติ ทำให้มีผู้คนเข้ามาวัดเพิ่มมากขึ้นหลายเท่าตัว จึงต้องมีการปรับพื้นที่ให้เพียงพอกับการรองรับผู้คนและการจัดกิจกรรม อีกทั้งในวันที่ ๕ พฤศจิกายน ๒๕๖๐ จะมีการจัดงานสลายสรีระสังขารพระราชทานเพลิงศพหลวงพ่อบุญญา (พระพรหมมิ่งคลาจารย์) ทางวัดจึงได้จัดกิจกรรมทางพุทธศาสนา ๑๑๐ กิจกรรม เพื่อเป็นการปฏิบัติบูชาให้กับหลวงพ่อบุญญาอีกด้วย

วัดบันดาลใจ ส่วนขยายผล

ร่วมกับ กุณวิจิตรพงศ์พันธ์

โครงการ “วัดบันดาลใจ” เป็นโครงการที่ได้เข้าไปร่วมสนับสนุนวัดในเรื่องการออกแบบทางโครงสร้าง และการจัดกิจกรรมในทางพุทธศาสนา โดยประสานความร่วมมือกับสถาปนิก – ภูมิสถาปนิกจิตอาสา และนักจัดกิจกรรมอาสา โดยเริ่มกับวัดนาร่อง ๘ วัด และเริ่มขยายผลกับวัดพุทธศาสตร์ที่มีผลต่อการเปลี่ยนแปลงต่อสังคม ซึ่งกุณวิจิตรพงศ์พันธ์ได้เข้ามาช่วยสานต่องานโครงการวัดบันดาลใจกับวัดขยายผล ๓ วัด ได้แก่ วัดพระมหาธาตุวรมหาวิหาร จ.นครศรีธรรมราช วัดอุโมงค์สวนพุทธธรรม จ.เชียงใหม่ วัดญาณเวศกวัน จ.นครปฐม



วัดพระมหาธาตุ วรมหาวิหาร จ.นครศรีธรรมราช

ได้ประสานความร่วมมือกับทางวัดเพื่อการพัฒนา รูปแบบกิจกรรมที่จะช่วยส่งเสริมให้เกิดการเรียนรู้ธรรมะ ในหลายมิติ อันมีองค์พระบรมธาตุ เป็นศูนย์กลางของความ

เคารพศรัทธาที่มีมาอย่างยาวนานแต่ครั้งอดีต ซึ่งที่ผ่านมาทางโครงการฯ ได้ร่วมกับทางวัดพัฒนาให้เกิดกิจกรรมตักบาตรวันอาทิตย์ หน้าพระบรมธาตุ กิจกรรมนำชมภาพปริศนาธรรม ภายในวัดและพิพิธภัณฑ์ การปฏิบัติบูชาพระธาตุนครศรีธรรมราช และจาริกธุดงค์จากพระบรมธาตุนครฯ ถึงพระปฐมเจดีย์ เพื่อถวายเป็นพระราชกุศลพระบาทสมเด็จพระปรมินทรมหาภูมิพลอดุลยเดช



วัดญาณเวศกวัน จ.นครปฐม

วัดญาณเวศกวันกำลังปรับปรุงอาคารหอ ญาณเวศกธรรมสมุจย และพื้นที่วัดให้เป็นสถานปฏิบัติธรรมและเรียนรู้พุทธธรรม โดยแบ่งเป็น ๔ โซน ทาน ศิล จิตตภาวนา และ

ปัญญาภาวนา โดยจะมีการจัดกิจกรรมใน ๔ โซน ที่มุ่งเน้นการมีสติ และปัญญาอยู่ในทุกกิจกรรม อาทิ การทำบุญทำทานที่ประกอบด้วยปัญญาและกิจกรรมอาสาที่ชวนกันมาทำงานธรรม ซึ่งทางหอจดหมายเหตุพุทธทาสฯ ได้เข้าไปประสานความร่วมมืออย่างใกล้ชิด และร่วมแลกเปลี่ยนเรียนรู้ศึกษาดูงาน



วัดอุโมงค์สวนพุทธธรรม จ.เชียงใหม่

เป็นวัดที่มีประวัติศาสตร์อันยาวนานแต่ครั้งตั้งเมืองเชียงใหม่ได้รับการบูรณะฟื้นฟูครั้งสำคัญสมัยเจ้าชื่น สีโรรส ซึ่งมีศรัทธาในท่านพุทธทาสภิกขุ และมีปฏิปทาที่จะทำให้วัดอุโมงค์ เป็นเหมือนสวนโมกขพลาราม ท่านพุทธทาสจึงได้ส่งท่านปัญญาวัณนัทภิกขุ ไปเริ่มบุกเบิกงานธรรมที่วัดอุโมงค์ถึง ๑๐ ปี จนเป็นที่รู้จักของสาธารณชนก่อนที่จะมาเริ่มสร้างวัดชลประทานรังสฤษฎ์ ปัจจุบันวัดอุโมงค์ยังคงหลงเหลือมรดกธรรมที่ยังเห็นเป็นประจักษ์พยาน ทั้งโบราณสถาน โรงภาพปริศนาธรรม ป่าไม้ที่สมบูรณ์ และผู้ที่สืบสานปณิธานของเจ้าชื่น สีโรรส แม้จะถูกสภาพของสังคมเมืองรุกคืบมาจากรอบด้าน ทางโครงการวัดบันดาลใจได้เข้าไปร่วมฟื้นฟูกิจกรรมทางพุทธศาสนาต่างๆ อาทิ กิจกรรมธรรมะในสวนตักบาตรสาธิต กิจกรรมดูหนังหาแก่นธรรม และกิจกรรมเพลินธรรมนำชมโรงภาพปริศนาธรรมและวัดอุโมงค์

บุญจาริก

ร่วมกับ การท่องเที่ยวแห่งประเทศไทย (ททท.)
ภูมิภาคตะวันออกเฉียงเหนือ

บุญจาริกหรือการท่องเที่ยวทางธรรม (ททธ.)

การส่งเสริมการท่องเที่ยวทางพระพุทธศาสนา เป็นการจาริกที่เป็นบุญได้รู้ได้เห็นสิ่งต่างๆ ที่เกี่ยวเนื่องกับพระพุทธเจ้าและประวัติศาสตร์พระพุทธศาสนาแล้วนำมาเรื่องราวมาบรรจุกับหลักการแห่งพระพุทธศาสนาพร้อมกับปฏิบัติธรรมเจริญจิตตภาวนา สร้างประสบการณ์ด้านใน รู้และเข้าใจในธรรมจากการปฏิบัติธรรมและการเดินทางท่องเที่ยว การได้เรียนรู้เกี่ยวกับความเป็นมา ได้ข้อคิดคติธรรม ความรู้ บทเรียนเพื่อนำไปใช้ปฏิบัติในส่วนตัวชีวิตของตน ในการดำรงพระพุทธศาสนาเพื่อประโยชน์สุขทั้งของตนและของส่วนรวม

การดำเนินงาน

มีการจัดกิจกรรมไปร่วมงานอาจารย์บูชา, ปฏิบัติภาวนา, ตามรอยแรกเริ่มพระพุทธศาสนา เรียนรู้รอยธรรม รอยพ่อแม่ครูบาอาจารย์ ประวัติศาสตร์และเรื่องราวในพระพุทธศาสนา รวมถึงการร่วมงานบุญประเพณี จารีต วิถีวัฒนธรรมชีวิตท้องถิ่นที่เกี่ยวข้องกับพระพุทธศาสนา เพื่อความเจริญในทาน ศีล สมาธิ ปัญญา ศรัทธาในพระพุทธศาสนา เป็นการเดินทางทั้งทางกายภาพและนามธรรมทางใจ อาทิ



๑) ร่วมงานอาจารย์บูชา
หลวงปู่มั่น ฐริทัตโต วัดป่า
บ้านหนองผือ จ.สกลนคร
ช่วงวันที่ ๙-๑๒ พฤศจิกายน



๒) ร่วมงานอาจารย์บูชา
หลวงปู่เทศก์ เทศรังสี
วัดหินหมากเป้ง
จ.หนองคาย ช่วงกลาง
เดือนธันวาคม



๓) ร่วมงานอาจารย์บูชา
หลวงปู่ชา สุภัทโท
วัดหนองป่าพง จ.อุบลราชธานี
ช่วงวันที่ ๑๒ - ๑๗ มกราคม

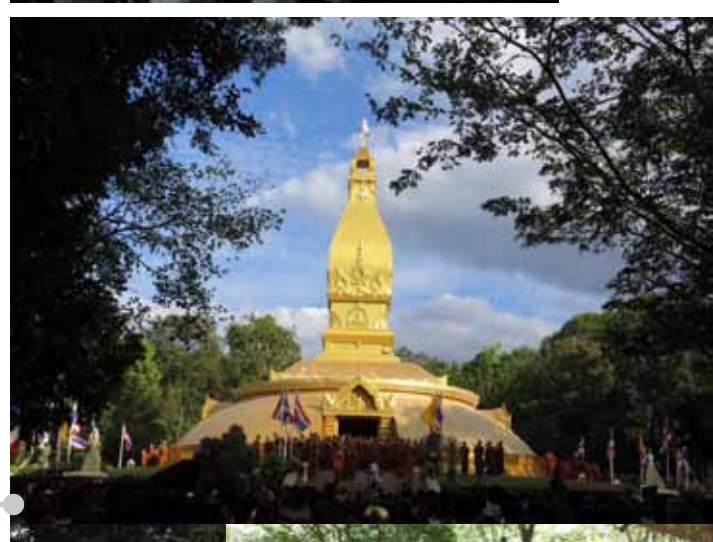



๔) ร่วมงานอาจารย์บุงชาหลวงปู่จุม สุจิตโตกับพระอาจารย์สมภพ โชติปัญญา วัดไตรสิกขามลตาราม สกลนคร ช่วงวันที่ ๑๑ - ๑๕ สิงหาคม



๕) ร่วมงานอาจารย์บุงชาหลวงปู่จวน กุลเชฎโฐ วัดเจติยาคีรีวิหาร (ภูทอก) จ.บึงกาฬ



๖) ร่วมงานล้ออายุท่านอาจารย์พุทธทาส ที่วัดธารน้ำไหล สุราษฎร์ธานี และปฏิบัติธรรมกับพระภาวนาโพธิคุณ (พระอาจารย์โพธิ์จันทสโร) ที่ปภาวัน เกษสมุย สุราษฎร์ธานี ช่วงวันที่ ๒๕ - ๓๐ พฤษภาคม ของทุกปี



๗) ปฏิบัติภาวนากับพ่อแม่ครูบาอาจารย์ ณ วัดป่าไทรงาม อุบลราชธานี, วัดป่าทรัพย์ทวีธรรมาราม นครราชสีมา, วัดเขาใหญ่ญาณสัมปันโน นครราชสีมา, วัดป่าหนองไผ่ สกลนคร วัดป่าสุคะโต ชัยภูมิ, วัดป่าโนนกุดหล่ม ศรีสะเกษ, วัดป่าธรรมอุทยาน ขอนแก่น ฯลฯ



๘) ตามรอยแรกเริ่มพระพุทธศาสนา รอยธรรม รอยพ่อแม่ครูบาอาจารย์ ประวัติศาสตร์และเรื่องราวในพระพุทธศาสนา เช่น ภูพระบาท อุดรธานี, พระธาตุดยาคู กาฬสินธุ์, พระธาตุเชิงชุม สกลนคร พระธาตุภูเพ็ก สกลนคร, เมืองชัยจำป๋า ลพบุรี, อุ้มทอง สุพรรณบุรี, ตามรอยเมืองนครศรีธรรมราช พิพิธภัณฑ์หลวงปู่ฝั้น อาจารย์โร สกลนคร, พิพิธภัณฑ์หลวงปู่เทสก์ เทสรังสี วัดถ้ำขาม สกลนคร ฯลฯ



๙) ปฏิบัติบูชาประจำปีพระธาตุพนม ได้จัดรูปแบบกิจกรรมที่ผสมผสานคือ จัดไปร่วมปฏิบัติบูชาพระธาตุพนม ตามรอยอุรังคธาตุที่พระธาตุอิงฮัง สะหวันเขต สาธารณรัฐประชาธิปไตยประชาชนลาว เรียนรู้วิถีชุมชน วัฒนธรรม ที่บ้านภู มุกดาหาร

๑๐) ตักบาตรข้าวเหนียวที่สวนลุมพินี กรุงเทพฯ เป็นความร่วมมือกัน ๓ ฝ่าย ดังนี้ :

- การท่องเที่ยวแห่งประเทศไทย กองตลาดภูมิภาคตะวันออกเฉียงเหนือ

- สวนลุมพินี กรุงเทพมหานคร

- มูลนิธิหอจดหมายเหตุพุทธทาส อินทปัญโญ

ผลการดำเนินงาน ๒ ปีที่ผ่านมา (พ.ศ.๒๕๕๘ - ๒๕๕๙)

กิจกรรมส่วนใหญ่เกิดขึ้นในภาคอีสาน ภาคใต้ และภาคกลาง ผลจากการจัดกิจกรรมที่ผ่านมา มีคนให้ความสนใจและเดินทางไปเรียนรู้ร่วมกันเพิ่มมากขึ้น ความสัมพันธ์ที่ดีกับวัดต่างๆ ครูบาอาจารย์ ตลอดจนชุมชนต่างๆ ฯลฯ

ผลการดำเนินงาน

กิจกรรมส่วนใหญ่เกิดขึ้นในภาคอีสาน ภาคใต้ และภาคกลาง ผลจากการจัดกิจกรรมมีคนให้ความสนใจและเดินทางไปเรียนรู้เพิ่มขึ้น สร้างความสัมพันธ์ที่ดีกับวัด ครูบาอาจารย์ ตลอดจนชุมชนต่างๆ เพื่อความร่วมมือกันเผยแผ่พระพุทธศาสนาและทำงานทางธรรมให้ก้าวหน้าต่อไป

ลำดับ	เดือน	ชื่อทริป	จำนวนคน / ปี ๕๘		จำนวนคน / ปี ๕๙	
			รับสมัคร	เดินทาง	รับสมัคร	เดินทาง
๑	มกราคม	อาจารย์บุชาหลวงปู่ชา สุภัทโท วัดหนองป่าพง จ.อุบลราชธานี	๓๐	๓๐	๒๙	๒๙
๒	กุมภาพันธ์	งานปริวาสวัดป่าโนนกุศหล่ม จ.ศรีสะเกษ กับพระอาจารย์ราวี จารุณีโม	๒๘	๑๗	๒๘	๒๕
๓	มีนาคม	ปฏิบัติธรรมกับพระอาจารย์ เอนก ยสทินโน วัดป่าไทรงาม จ.อุบลราชธานี	๒๘	๑๗		
		ปฏิบัติธรรมที่วัดป่าทรัพย์ทวีธรรมาราม จ.นครราชสีมา			๓๕	๓๒
๔	เมษายน	อาจารย์บุชา หลวงปู่จวน กุลเชฏโฐ วัดภูทอก จ.บึงกาฬ	๔๗	๔๗		
		ตามรอยแรกพุทธศาสนาเมืองชัยจำปา เรียนรู้รอยธรรม จ.นครราชสีมา			๓๒	๓๒
๕	พฤษภาคม	ปฏิบัติธรรมกับพระอาจารย์สุธรรม สุธัมโม วัดป่าหนองไผ่ จ.สกลนคร	๒๘	๑๗		
		งานวิสาขบูชา พุทธทาสรำลึก วัดป่าโนนกุศหล่ม จ.ศรีสะเกษ			๒๙	๒๙
		ร่วมงานล้ออายุ ๑๑๐ ปีอาจารย์พุทธทาสและปฏิบัติธรรมกับพระอาจารย์โพธิ์ ณ ที่ภาวัน เกษสมุย จ.สุราษฎร์ธานี			๘๐	๘๐
๖	มิถุนายน	งานอาจารย์บุชาพระอาจารย์ชาลี ธีรธัมโม วัดป่าภูก้อน จ.อุดรธานี	๓๐	๓๐		
		ปฏิบัติธรรมกับพระอาจารย์มหานงค์ สุมคโล วัดป่าธรรมทัสสี จ.บุรีรัมย์			๒๘	๒๑
๗	กรกฎาคม	ปฏิบัติธรรมวัดป่าสุคะโต จ.ชัยภูมิ	๓๒	๓๒	๓๐	๓๐
๘	สิงหาคม	สิงหาคม ปฏิบัติธรรมที่วัดป่าธรรมอุทยาน จ.ขอนแก่น	๓๐	๓๐		
		ปฏิบัติบูชาพระธาตุพนม ตามรอยอู้งังธาตุ	๔๕	๔๕		
		งานอาจารย์บุชาหลวงปู่จุม สุจิตโต พระอาจารย์สมภพ โชติปัญญา วัดไตรสิกขาทลามลตาราม จ.สกลนคร			๒๘	๒๘
๙	กันยายน	อู่ทอง..ต้องไป จ.สุพรรณบุรี			๓๐	๓๐
		ร่วมงานห่มพระธาตุนครศรีธรรมราช ตามรอยธรรม เมืองนครศรีธรรมราช			๓๕	๓๕
๑๐	ตุลาคม	ปฏิบัติธรรมกับพระอาจารย์ อุทัย วัดเขาใหญ่เจริญธรรม วังน้ำเขียว จ.นครราชสีมา	๓๕	๓๕		
		ปฏิบัติธรรมกับพระอาจารย์สุธรรม สุธัมโม วัดป่าหนองไผ่ จ.สกลนคร			๖๐	๖๐
๑๑	พฤศจิกายน	งานอาจารย์บุชาหลวงปู่มั่น ภูริทัตโต วัดป่าบ้านหนองผือ จ.สกลนคร	๓๖	๓๖		
๑๒	ธันวาคม	งานอาจารย์บุชาหลวงปู่เทสก์ เทสรังสี วัดหินหมากเป้ง จ.หนองคาย	๓๕	๓๕		
		งานปฏิบัติบูชาประจำปีพระธาตุพนม จ.นครพนม			๖๐	๖๐

โครงการ

อุทองที่รอกการฟื้นคืน

ผ่านรอยลูกปัดและหลักฐานพุทธศาสนาแรกเริ่ม ในเขตลุ่มแม่น้ำแม่กลอง - ท่าจีน

ร่วมกับ องค์การบริหารการพัฒนาพื้นที่พิเศษเพื่อการท่องเที่ยวอย่างยั่งยืน (องค์การมหาชน) - อพท. (Dasta) สุธีรัตนมูลนิธิ และมูลนิธิหอจดหมายเหตุพุทธทาส อินทปัญโญ

อพท. และหอจดหมายเหตุพุทธทาสฯ ได้กำหนดกรอบการดำเนินงานร่วมกันในพื้นที่พิเศษเมืองโบราณอุทอง (อพท.๗) ตลอดจนพื้นที่พิเศษอื่นๆ ในการศึกษาประมวลรวบรวมและผลิตเอกสาร หนังสือและสื่อที่เหมาะสมทั้งภาษาไทยและต่างประเทศ เพื่อการยกระดับขยายผลองค์ความรู้ด้วยหลักฐานร่องรอยลูกปัดและโบราณคดีที่เกี่ยวกับพระพุทธศาสนา อาทิ เรื่อง “ลูกปัดอุทอง แม่กลอง – ท่าจีน”, “รอยแรกพระพุทธศาสนาที่อุทอง แม่กลอง – ท่าจีน”, “ทองที่อุทอง” และ “รอยโรมันที่อุทอง” ฯลฯ การศึกษา ประมวลรวบรวมและจัดพิมพ์หนังสือว่าหลักฐานประวัติศาสตร์และโบราณคดีที่สำคัญอันเกี่ยวเนื่องกับ “เมืองโบราณอุทอง” และการจัดบรรยาย ประชุม สัมมนา อภิปราย ตลอดจนกิจกรรมเผยแพร่ที่สมควร



งานแถลงข่าวเปิดตัวหนังสือ
อุทองที่รอกการฟื้นคืนฯ
๑๖ กรกฎาคม ๒๕๕๘
ณ สยามสมาคม



ตามรอยไทย ทวารวดีที่อุทอง
ถึงทวาย กับ อพท. และ หพท.
ระหว่างวันที่ ๙ - ๑๒ มีนาคม
๒๕๕๙



งานแถลงข่าวเปิดตัวหนังสือ
The Ancient History of
U Thong: City of Gold
๑ กันยายน ๒๕๕๙
ณ จักรพงษ์วิลล่า ถนนมหาราช

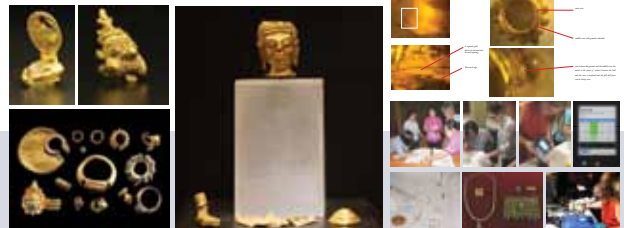
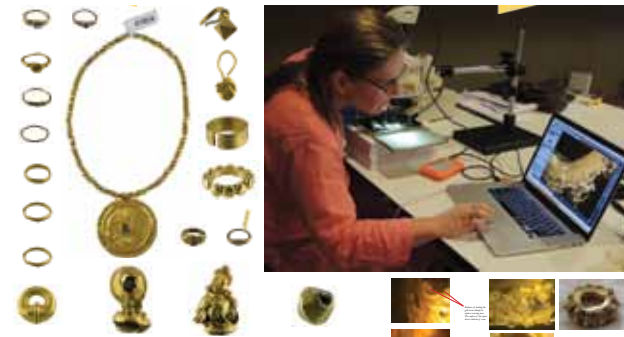

โครงการ

รอยทางพุทธศาสนาแรกๆ

จากอินเดียถึงไทย

ร่วมกับ สำนักงานพัฒนาเทคโนโลยีอวกาศและภูมิสารสนเทศ (องค์การมหาชน) หรือ Gistda มหาวิทยาลัยมหจุฬาลงกรณราชวิทยาลัย และสุธีรัตนมูลนิธิ

เมื่อครั้งเฉลิมฉลองพุทธชยันตี ๒๖๐๐ ปีแห่งการตรัสรู้ พุทธศักราช ๒๕๕๕-๒๕๕๖ หอจดหมายเหตุพุทธทาส อินทปัญโญ ได้ร่วมกับกรมภาควิจัยกิจกรรมการศึกษาค้นคว้า นิทรรศการและสัมมนาว่าด้วย “รอยแรกพระพุทธศาสนาสู่อุซาคเนย์” และ “ปฐมบทพระพุทธศาสนาในคาบสมุทรเอเชียอาคเนย์ : หลักธรรมและหลักฐานโบราณคดี” ขึ้น โดยต่อมาในปี พ.ศ. ๒๕๕๖-๒๕๕๘ ยังได้มีความร่วมมือกับองค์การบริหารพื้นที่พิเศษเพื่อการท่องเที่ยวอย่างยั่งยืน (องค์การมหาชน) หรือ อพท. ทำการศึกษา เรื่อง “อุโมงที่รอกการฟื้นคืน...ผ่านรอยลูกบิดและพระพุทธรูปแรกเริ่มในลุ่มน้ำแม่กลอง-ท่าจีน” ซึ่งได้ร่องรอยหลักฐานต่างๆ มากขึ้นตามลำดับ โดยมีนายแพทย์บัญชา พงษ์พานิช กรรมการและเลขาธิการมูลนิธิฯ เป็นบุคคลหลักในการนี้ จนกระทั่งสำนักงานพัฒนาเทคโนโลยีอวกาศและภูมิสารสนเทศ (องค์การมหาชน) : สอทท.กระทรวงวิทยาศาสตร์และเทคโนโลยี ได้ขอให้ร่วมโครงการศึกษาประมวลเรื่องรอยพระพุทธรูปแรกๆ ในประเทศไทยเพื่อร่วมในโครงการแผนที่เส้นทางวัฒนธรรมอาเซียน “ความเชื่อมโยงของวัฒนธรรมภูมิภาค” ซึ่งเป็นส่วนหนึ่งในชุดเอกสารประกอบโครงการความร่วมมือระหว่างรัฐบาลไทยและรัฐบาลอินเดีย เพื่อเฉลิมพระเกียรติสมเด็จพระเทพรัตนราชสุดาฯ สยามบรมราชกุมารี ในวโรกาสเจริญพระชนมายุ ๖๐ พรรษา ๒ เมษายน ๒๕๕๘ “India – ASEAN Archaeological Atlas from Satellite Data; Connectivity of Regional Culture: Finite Routes & Infinite Values” และต่อมามหาวิทยาลัยมหจุฬาลงกรณราชวิทยาลัย ได้ขอให้จัดพิมพ์เฉพาะเอกสารชุดนี้เพื่อเป็นเอกสารประกอบการจัดประชุมสัมมนาวิจัยพระพุทธรูปนานาชาติครั้งที่ ๗ ภายใต้หัวข้อ “ภูมิศาสตร์วัฒนธรรมทางพระพุทธรูป” ระหว่างวันที่ ๑๘-๒๐ กุมภาพันธ์ ๒๕๕๙ ณ วิทยาลัยสงฆ์นครน่านเฉลิมพระเกียรติฯ จังหวัดน่าน



โครงการ

ส่งเสริมกิจกรรม

ธรรมะสำหรับองค์กรเอกชน

ร่วมกับ ธนาคารเกียรตินาคิน และ บริษัท ทูน่าทริ (มหาชน) จำกัด

ตักบาตรสาธิต และบรรยายธรรมสำหรับองค์กร

หอจดหมายเหตุพุทธทาสฯ ได้ร่วมกับองค์กรเอกชนผู้สนับสนุนกิจกรรมต่างๆ ในการพัฒนากิจกรรมดีๆ ที่ส่งเสริมคุณภาพชีวิตให้กับคนในองค์กรในการส่งเสริมการทำบุญที่ถูกต้องตามหลักบุญกิริยาวัตถุอันได้แก่ทาน ศีล ภาวนา โดยริเริ่มกิจกรรมทำบุญตักบาตรให้กับ ๒ องค์กร คือ ธนาคารเกียรตินาคิน และ บริษัท ทูน่าทริ (มหาชน) จำกัด โดยให้มีการจัดตักบาตรเป็นประจำทุกเดือน เดือนละ ๑ ครั้ง มีการทำบุญ ตักบาตร และฟังเทศนาธรรมโดยใช้เวลาไม่มากก่อนเข้าทำงาน และหลังเลิกงานก็จะเป็นกิจกรรมบรรยายธรรมโดยครูบาอาจารย์ เพื่อศึกษาเรียนรู้ธรรมะทั้งด้านปริยัติ และปฏิบัติ ที่พนักงานสามารถนำมาเป็นหลักในการทำงานและการใช้ชีวิต



กิจกรรม "บรรยงพามา บัญชาพาไป" และ "สุพลพามา บัญชาพาไป"

หอจดหมายเหตุฯ ร่วมกับธนาคารเกียรตินาคิน และบริษัทหลักทรัพย์ภัทรจำกัด (มหาชน) ได้พัฒนากิจกรรมการปลูกฝังธรรมะระดับองค์กรขึ้น โดยการริเริ่มกิจกรรม “บรรยงพามา บัญชาพาไป” และกิจกรรม “สุพลพามา บัญชาพาไป” ซึ่งเป็นการให้ผู้นำสูงสุดขององค์กร นำคณะผู้บริหารและพนักงานเข้าสัมผัสประสบการณ์การปฏิบัติธรรมะตามแนวทางของสวนโมกข์กรุงเทพ เพื่อสร้างแรงบันดาลใจให้เกิดความสนใจในการเรียนรู้ธรรมะในหมู่ผู้บริหารและพนักงาน ซึ่งหอจดหมายเหตุฯ ได้พัฒนาต่อยอดกิจกรรมนี้ เป็นการอบรมเพื่อการเรียนรู้ธรรมะสำหรับองค์กรมาจนถึงปัจจุบัน

โครงการ

เผยแผ่พระพุทธศาสนา

เฉลิมพระเกียรติ ๘๐ พรรษา

ร่วมกับ กรมการศาสนา กระทรวงวัฒนธรรม

ตลอดระยะเวลาที่ผ่านมา มีผู้เข้าร่วมกิจกรรมจำนวนมากได้เข้ามาศึกษาเรียนรู้พัฒนาทักษะต่างๆ ทั้งด้านร่างกาย จิตใจ ปัญญา และสังคม โดยเฉพาะกิจกรรมด้านงานบุญประเพณี และปฏิบัติภาวนา จึงเกิดความร่วมมือกันระหว่าง หอจดหมายเหตุฯ และกรมการศาสนา ในการส่งเสริมกิจกรรมเหล่านี้ให้กว้างขวางมากยิ่งขึ้น โดยมี ๓ กิจกรรมที่ได้รับความสนใจเป็นอย่างมากได้แก่

- ๑) กิจกรรมธรรมะในสวน ตักบาตรเดือนเกิด
- ๒) กิจกรรมปฏิบัติบูชาเพ็ญภาวนา “ชาคริยานุโยค” สำหรับบุคคลทั่วไป
- ๓) กิจกรรมมาตาภาวนาเพื่อพัฒนาตน สำหรับสตรี

ทั้งนี้เพื่อให้เกิดการขยายผลกิจกรรมงานธรรมอันดีงามที่สอดคล้องกับบริบทของคนยุคปัจจุบัน



หนังสือวางโรงแรม

WITH OUT and WITH IN

ด้วยความเมตตาเรียบเรียงของพระอาจารย์ชยสาโรแห่งอาศรมชนะมาร โดยการสนับสนุนของสำนักงานทรัพย์สินส่วนพระมหากษัตริย์ และ ผู้ร่วมสมทบการผลิตอีก ๑๔ กอง ได้แก่ กรุงเทพมหานคร (กรุงเทพฯ เมืองหนังสือโลก), เอสซีจี, ธนาคารไทยพาณิชย์ จำกัด (มหาชน) แห่งละ ๒ กอง, กระทรวงวัฒนธรรม, การท่องเที่ยวแห่งประเทศไทย, กลุ่มธุรกิจการเงินเกียรตินาคิน-ภัทร, บริษัท อมรินทร์พริ้นติ้ง แอนด์พับลิชชิ่ง จำกัด (มหาชน) แห่งละ ๑ กอง และ สำนักงานกองทุนสนับสนุนการสร้างเสริมสุขภาพ (สสส.) ร่วมสมทบ ๓ กอง เป็นเงินรวม ๑๒,๕๒๐,๐๐๐ บาท ขณะนี้จัดพิมพ์แล้วทั้งสิ้น ๑๐๙,๒๐๐ เล่ม

ซึ่งได้ดำเนินการจัดพิธีถวายสักการะ การแถลงข่าว ตลอดจนการประสานจัดส่งอย่างต่อเนื่องเป็นลำดับมา โดยได้มีบุคคลธรรมดา คณะบุคคลเข้ามาสมทบเพิ่มเติมเพื่อนำไปใช้ เผยแพร่แจกจ่าย ถวายวัด ห้องสมุดทั้งในและต่างประเทศเป็นจำนวนมาก ถึงขณะนี้กระจายสู่สถานพักแรมต่างๆ ทั่วประเทศไทย ผ่านเครือข่ายโรงแรมเป้าหมายที่เข้าร่วมโครงการแล้ว คือ เอราวิณ, เซ็นทารา, ทีซีซี, อมารี, ดุสิต, กะตะ, เกษมกิจ และไมเนอร์ โรงแรมเดี่ยว เช่น โอเรียนเต็ล, รามาดาพลาซ่า ฯลฯ รวมถึงพื้นที่พิเศษที่มีนักท่องเที่ยวแบ็คแพคเกอร์ เช่น เวียงใต้ เครือบัดดี้ เป็นต้น จำนวน ๓๒ จังหวัด ๒๙๙ แห่ง ๖๘,๙๒๕ ห้อง รวมทั้งที่เผยแพร่ทั่วไปแก่บุคคลต่างๆ กว่าแสนเล่ม และได้รับเชิญให้นำเสนอต่อที่ประชุมสัมมนานานาชาติพระพุทธศาสนาโลก ณ ลุมพินี ประเทศเนปาล เมื่อปี พ.ศ ๒๕๕๗

การดำเนินการต่อ

๑. การแต่งตั้งคณะกรรมการร่วมเพื่อการดำเนินการต่อเนื่องในระยะยาว ยักรอพิจารณาอีกครั้งว่าควรอย่างไรต่อไปโดยเฉพาะการมีส่วนเกี่ยวข้องกับภาคส่วนต่างๆ โดยเฉพาะท้องถิ่นและสมาคมสถานที่พักแรม
๒. การพิจารณาขยายผลให้เต็มกรอบหรือยกระดับจัดตั้งเป็นกองทุน เพื่อสมทบสร้างทำพิมพ์เพิ่มเพื่อทดแทนตามความต้องการและศรัทธา
๓. กระจายหนังสือยังพื้นที่เป้าหมาย โดยสร้างความมีส่วนร่วมขององค์กรในพื้นที่ และอื่น ๆ ที่เกี่ยวข้อง
๔. จัดทำช่องทางให้ผู้สนใจเข้าถึงข้อมูลได้ง่ายยิ่งขึ้น (เฟสบุ๊ค, เว็บไซต์)
๕. การติดตามประเมินผล

ปัญหาอุปสรรค

๑. สถานพักแรมเป้าหมาย (ทั้งเดี่ยวและเครือ) ที่ติดต่อเพิ่มเติม ยังไม่มีความชัดเจนในการตอบรับเข้าร่วมโครงการหรือขอรับหนังสือเพื่อจัดวางตามห้องพักหรือพื้นที่ส่วนกลาง
๒. การกระจายเชิงพื้นที่ ยังคงมีปัญหาเรื่องจำนวนการกระจาย ที่ยังเข้าถึงไม่มากพอ
๓. ยังเข้าถึงสถานพักแรมที่รองรับชาวต่างชาติแบบแบคแพคเกอร์ได้น้อย
๔. พื้นที่หรือองค์กรที่มีส่วนเกี่ยวข้อง ยังมีบทบาทไม่มากพอ หรืออาจยังดำเนินการไม่เต็มที่
๕. เป็นไปได้ว่าการกระจายหนังสือไปยังสถานพักแรมภายในประเทศอาจเพิ่มขึ้นอีกไม่มาก

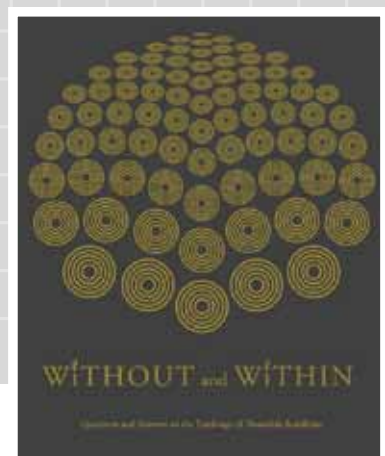

เว็บไซต์และสื่อสังคมออนไลน์

ของกลุ่มงานเผยแผ่

สื่อออนไลน์เป็นปัจจัยสนับสนุนสำคัญที่ช่วยให้เกิดการรับรู้ในวงกว้าง โดยเฉพาะอย่างยิ่งสื่อสังคมออนไลน์เป็นช่องทางการสื่อสารที่เข้าถึงง่าย สะดวก รวดเร็ว และประหยัด ช่วยทำให้เกิดความสัมพันธ์เชื่อมโยงกันทั้งผู้จัดกิจกรรม ผู้ร่วมกิจกรรม และหอจดหมายเหตุพุทธทาสฯ เกิดเป็นเครือข่ายทางสังคม เหมาะสำหรับการเผยแพร่ประชาสัมพันธ์ข้อมูลข่าวสารและกิจกรรม เป็นเวทีการแสดงความคิดเห็น ที่สามารถนำมาวิเคราะห์ถึงความพึงพอใจในการเข้าร่วมกิจกรรม เนื้อหา และการให้บริการ ที่สำคัญสามารถวิเคราะห์เชิงสถิติ เพื่อการนำไปประเมินผลในเชิงปริมาณ และเชิงคุณภาพได้เป็นอย่างดี ซึ่งกลุ่มงานเผยแผ่ได้ใช้ช่องทางสื่อออนไลน์หลักๆ ๒ ช่องทางคือ เพจปฏิทินกิจกรรมและลงทะเบียนเข้าร่วมกิจกรรม (www.bia.or.th) และเฟสบุ๊กกิจกรรมสวนโมกข์กรุงเทพ (www.facebook.com/activitiessuanmokkhbkk)

เว็บไซต์หอจดหมายเหตุพุทธทาส อินทปัญโญ

www.bia.or.th

เพจปฏิทินกิจกรรมและลงทะเบียนเข้าร่วมกิจกรรมในเว็บไซต์หอจดหมายเหตุพุทธทาส อินทปัญโญ (www.bia.or.th) ประกอบด้วยกันหลายส่วน แต่ในส่วนที่เกี่ยวข้องกับงานกิจกรรมและงานเผยแผ่ จะมีอยู่ ๒ ส่วน คือ ปฏิทินกิจกรรมและลงทะเบียนเข้าร่วมกิจกรรม ซึ่งเป็นช่องทางที่ผู้สนใจสามารถเข้ามาเยี่ยมชม และเลือกกิจกรรมที่ต้องการเข้าร่วมได้ และสามารถลงทะเบียนเข้าร่วมกิจกรรมได้ผ่านทางออนไลน์ (<http://register.bia.or.th>) ปัจจุบันมีอัตราการเข้าชมเพจลงทะเบียนกิจกรรมไม่ต่ำกว่า ๑๐,๐๐๐ ครั้งต่อเดือน

หอจดหมายเหตุพุทธทาส อินทปัญโญ มีการเก็บข้อมูลผู้เข้าร่วมกิจกรรมด้วยระบบการลงทะเบียนสมาชิก ซึ่งผู้เข้าร่วมกิจกรรมจะต้องกรอกข้อมูลพื้นฐาน ทำให้เราสามารถวิเคราะห์ข้อมูลทางสถิติได้ ซึ่งในปัจจุบันมีจำนวนสมาชิกในระบบฐานข้อมูลทั้งหมด ๔๐,๖๘๗ คน (ข้อมูล ณ วันที่ ๒๖ มกราคม ๒๕๖๐)

เฟสบุ๊กกิจกรรมสวนโมกข์กรุงเทพ

[www.facebook.com/](https://www.facebook.com/activitiessuanmokkhbkk)

[activitiessuanmokkhbkk](https://www.facebook.com/activitiessuanmokkhbkk)

เป็นเพจเฟสบุ๊กเฉพาะส่วนงานกิจกรรม ซึ่งแยกออกจากเฟสบุ๊กหลักของหอจดหมายเหตุพุทธทาส อินทปัญโญ มีวัตถุประสงค์เพื่อการเผยแพร่ประชาสัมพันธ์ข้อมูลข่าวสารกิจกรรมต่างๆ ของหอจดหมายเหตุพุทธทาส อินทปัญโญ (สวนโมกข์กรุงเทพ) ทำให้สามารถเข้าถึงกลุ่มเป้าหมายที่สนใจงานกิจกรรมได้ และสามารถเก็บบันทึกภาพกิจกรรมได้เป็นอย่างดี



คู่มือการจัดกิจกรรม ๗ เรื่อง

นับจากหอบจดหมายเหตุพุทธทาส อินทปัญโญ เปิดให้บริการต่อสาธารณะ ได้เกิดการบ่มเพาะพัฒนารูปแบบกิจกรรมงานธรรมขึ้นมากมาย ซึ่งได้สาธิต นำเสนอ มาเป็นเวลากว่า ๔ ปี จนสามารถถอดบทเรียนของแต่ละกิจกรรมเป็น หลักคิด หลักการ วัตถุประสงค์ เป้าหมาย วิธีการ จนถึงการวิเคราะห์สังเคราะห์ปัญหา และอุปสรรคที่เกิดขึ้น พอที่จะนำมาเป็นกรณีศึกษาให้กับผู้ที่สนใจทั้งในระดับบุคคลหรือองค์กร เพื่อที่จะนำไปศึกษาเรียนรู้ และต่อยอดขยายผลต่อไป ซึ่งเรียบเรียงเป็นหนังสือคู่มือการจัดกิจกรรม ทั้งหมด ๗ ฉบับดังต่อไปนี้



คู่มืออุบาสก อุบาสิกา



คู่มืองานบุญประเพณี



คู่มือดูหนังหาแก่นธรรม



คู่มือการอบรมพัฒนาจิตและปัญญาตามวิธีอานาปานสติ



คู่มือการจัดกิจกรรม



คู่มือไอทีธรรม



คู่มือจดหมายเหตุ



คู่มือภาวนาวินิโยม



คู่มือเห็นธรรม...เมื่อฮัมเพลง

บทเรียนการดำเนินงาน

๑. **พื้นที่การเรียนรู้** วันเวลาในการจัดกิจกรรมที่มีข้อจำกัด ซึ่งเกิดการทับซ้อนเนื่องจากมีกิจกรรมจำนวนมาก และกิจกรรมส่วนใหญ่ต้องการจัดในวันหยุด เสาร์ – อาทิตย์ เพราะสะดวกทั้งผู้จัดกิจกรรมและผู้ร่วมกิจกรรม

๒. **บุคลากร** ผู้ประสานงานกิจกรรมและโครงการยังไม่เพียงพอกับปริมาณงาน ซึ่งหากมีการขยายงานจำเป็นต้องให้สอดคล้องกับจำนวนบุคลากร

๓. **การขยายงานและกิจกรรมในพื้นที่นำร่อง** ต้องใช้ทุนและบุคลากร จึงมีข้อจำกัดหากต้องการขยายไปยังพื้นที่อื่นๆ หรือสามารถทำได้ในการสนับสนุนแนวคิดและการศึกษาดูงาน

๔. **การหาผู้สนับสนุนงานและกิจกรรม** หากสามารถประสานความร่วมมือให้กับองค์กรต่างๆ เข้ามาร่วมสนับสนุนกิจกรรมต่างๆ อย่างเหมาะสม จะทำให้เกิดการจัดกิจกรรมเพื่อสังคมได้อย่างยั่งยืน

๕. **ขาดแผนปฏิบัติการ** ที่วางเป้าหมายในระยะสั้น ระยะกลาง และระยะยาว เพื่อให้เกิดผลสัมฤทธิ์บรรลุตามวิสัยทัศน์และพันธกิจ และสามารถบริหารจัดการงบประมาณ บุคลากร และทรัพยากรได้อย่างเป็นระบบ

๖. **การบริหารจัดการงานจิตอาสา** ยังไม่สามารถหาคนที่เหมาะสมให้กับจิตอาสาได้ทั่วถึง ด้วยเงื่อนไขคุณสมบัติเฉพาะของแต่ละงาน ปริมาณงาน และผู้ประสานงาน ซึ่งยังไม่มีระบบรองรับที่ชัดเจน ซึ่งมีจิตอาสาจำนวนมากที่ต้องการเข้ามาช่วยงาน

ทิศทางและแผนงานอนาคต

๑. มุ่งพัฒนาให้เป็นศูนย์การเรียนรู้ทางด้านศาสนธรรม ที่ให้บริการต่อสังคมที่เข้าถึงกลุ่มเป้าหมายทุกกลุ่ม และพัฒนาให้เกิดพื้นที่การแลกเปลี่ยนเรียนรู้ ศึกษา ดูงาน เพื่อการขยายผลกิจกรรมไปยังพื้นที่อื่นๆ อาทิ วัด สถานปฏิบัติธรรม และองค์กรที่สนใจ

๒. ส่งเสริมการพัฒนารูปแบบกิจกรรมทางพุทธศาสนาใหม่ๆ ให้ทันสมัย สอดคล้องและเข้าถึงกลุ่มเป้าหมายในทุกระดับ และยังคงรักษาแก่นธรรมทางพุทธศาสนาที่เป็นหัวใจของแต่ละกิจกรรม

๓. มุ่งพัฒนาศักยภาพธรรมภาณี ให้มีความรู้ความสามารถและทักษะ ที่จะส่งเสริมให้จัดกิจกรรมได้อย่างมีประสิทธิภาพ รวมถึงการสร้างความสัมพันธ์อันดีระหว่างธรรมภาณี

๔. ประสานเครือข่ายความร่วมมือ โดยมุ่งประสานเชื่อมโยงเครือข่ายการทำงานให้เกิดการมีส่วนร่วมในการขับเคลื่อนงานธรรม ทั้งองค์กรปฏิบัติการและองค์กรสนับสนุน

๕. มุ่งพัฒนาระบบสารสนเทศ ที่สามารถบริหารจัดการข้อมูลได้อย่างเป็นระบบ มีฐานข้อมูลกลางที่สามารถเชื่อมประสานภาคีเครือข่าย รวมถึงมีระบบการวัดประเมินผลสัมฤทธิ์ และความพึงพอใจในการบริการทางด้านศาสนธรรม

๖. เตรียมแผนการดำเนินงาน ทั้งระยะสั้น ระยะกลาง ระยะยาว ที่สอดคล้องกับวิสัยทัศน์ พันธกิจ ที่สามารถนำมาสู่การปฏิบัติได้จริงอย่างเป็นรูปธรรม



กลุ่มงาน

สนับสนุน

กลุ่มงานสนับสนุน

งานสื่อสารองค์กร

สื่อสารงานธรรมสู่สาธารณะ
สื่อสารงานธรรมของแต่ละกลุ่มงาน
สื่อมวลชนและภาคีสัมพันธ์

งานสารสนเทศ

การสนับสนุนอุปกรณ์
เทคโนโลยีสารสนเทศเพื่อการทำงาน



งานทรัพยากร ทุน และแผนงาน



งานบริหารจัดการ

การเงิน บัญชี จัดซื้อ
ธุรการและอำนวยการ



กลุ่มงานสนับสนุน ประกอบด้วย **งานสื่อสารองค์กร** ที่สร้างการรับรู้ สร้างการมีส่วนร่วม และให้ความเชื่อมั่นและผูกพันองค์กรทั้งภายในและภายนอก **งานสารสนเทศ** ที่นำระบบไอทีเข้ามาช่วยในการทำงาน และใช้ข้อมูลมาวิเคราะห์เป็นองค์ความรู้ต่อยอดในการประเมินและวัดผล **งานทรัพยากร ทุน และแผนงาน** ที่มีแนวทางที่จะเปิดช่องทางเพื่อการมีส่วนร่วม สนับสนุน ส่งเสริม สมทบทุน บริจาคให้เป็นระบบและกระบวนการที่ดีงาม และ **งานบริหารจัดการ** ที่มีระบบการตรวจสอบภายใน และคู่มือปฏิบัติงานตรวจสอบ รวมถึงการกำหนดอำนาจอนุมัติในแต่ละระดับบริหารเพื่อเป็นแนวปฏิบัติ และเป็นเครื่องมือสำหรับการควบคุมภายในที่ดี ส่วนงานเหล่านี้ทำหน้าที่ประสานงานและสนับสนุนกลุ่มงานอื่น เพื่อให้การดำเนินงานของมูลนิธิฯ เป็นไปอย่างมีประสิทธิภาพ

งานสื่อสารองค์กร

การสื่อสารและการเผยแพร่มีบทบาทสำคัญต่อการขับเคลื่อนงานธรรมของหอจดหมายเหตุพุทธทาส อินทปัญโญ ที่มุ่งให้เป็นแหล่งของการศึกษาค้นคว้า ทดลอง และปฏิบัติ รวมทั้งสร้างเครือข่ายคนและหมู่คณะ นับตั้งแต่เปิดดำเนินการในปี พ.ศ. ๒๕๕๓ ได้มีการเผยแพร่ข้อธรรมคำสอนของพระพุทธรองค์ ท่านพุทธทาสภิกขุ และครูบาอาจารย์ท่านอื่น ๆ ตลอดจนการสื่อสารผ่านกิจกรรมต่างๆ ของหอจดหมายเหตุพุทธทาสฯ เพื่อให้ผู้สนใจได้รับรู้และยังเชื่อมประสานเพื่อขับเคลื่อนงานธรรมของกลุ่มธรรมภาคที่ได้เข้ามามีส่วนร่วมในงานธรรมต่าง ๆ ไม่ว่าจะเป็น งานจดหมายเหตุ งานหนังสือและสื่อธรรม งานกิจกรรม และอื่นๆ

ในปี พ.ศ. ๒๕๕๙ เพื่อให้การสื่อสารและเผยแพร่งานธรรมของหอจดหมายเหตุพุทธทาสฯ มีทิศทางการทำงานที่ชัดเจน และครอบคลุมกลุ่มเป้าหมายสำคัญ หอจดหมายเหตุพุทธทาสฯ จึงได้พัฒนางานประชาสัมพันธ์ซึ่งเดิมอยู่ภายใต้กลุ่มงานกิจกรรมและเผยแพร่ มาเป็น “งานสื่อสารองค์กร” โดยได้กำหนดกรอบและวัตถุประสงค์ด้านการสื่อสารใหม่ เพื่อให้ครอบคลุมการสื่อสารใน ๕ กลุ่มงานของหอจดหมายเหตุพุทธทาสฯ อันประกอบด้วย กลุ่มงานจดหมายเหตุ กลุ่มงานหนังสือและสื่อธรรม กลุ่มงานเผยแพร่ กลุ่มงานทุนและทรัพยากร และกลุ่มงานบริหารจัดการ โดยมีวัตถุประสงค์เพื่อสร้างการรับรู้และสร้างความสัมพันธ์ จนถึงขั้นเลือกและมีส่วนร่วม และให้ความเชื่อมั่นและผูกพันกับองค์กรในหลายระดับทั้งภายในและภายนอก รวมทั้งได้ปรับโครงสร้างการดำเนินงานเป็น ๔ ด้าน คือ ๑) สื่อสิ่งพิมพ์ ๒) สื่อมัลติมีเดีย ๓) สื่อออนไลน์ และ ๔) สื่อมวลชนและภาคีสัมพันธ์

วัตถุประสงค์สื่อสารองค์กร

- ๑) เพื่อทำให้เกิดการรู้จักหอจดหมายเหตุพุทธทาสฯ ว่าหมายถึงอะไร กำลังทำอะไรอยู่ ด้วยวัตถุประสงค์อะไร เพื่ออะไร และสามารถมีส่วนร่วม ตลอดจนสร้างเสริมการมีส่วนร่วมได้อย่างไรบ้าง
- ๒) เพื่อให้เกิดการมีส่วนร่วมในหลายระดับ ตั้งแต่ร่วมใช้ ร่วมช่วยเหลือ สนับสนุน ตลอดจนร่วมทำกิจกรรมต่างๆ โดยเฉพาะด้านจดหมายเหตุ ด้านหนังสือและสื่อธรรม ด้านเผยแพร่และกิจกรรม ด้านบริหารจัดการ และด้านทรัพยากรและทุน
- ๓) เพื่อให้เกิดความผูกพัน เชื่อมั่น และร่วมเป็นเครือข่ายขับเคลื่อนงานธรรมทั้งของหอจดหมายเหตุพุทธทาสฯ และเพื่อประโยชน์สุขของพหุชน



ผลการดำเนินงาน

ในช่วง ๒ ปีที่ผ่านมาหอจดหมายเหตุพุทธทาสฯ ได้ดำเนินการพัฒนางานสื่อสารองค์กรทั้งการจัดการในเชิงระบบ การสื่อสารข้อธรรมและการเผยแพร่งานธรรมของกลุ่มงานต่าง ๆ หอจดหมายเหตุพุทธทาสฯ และธรรมภาคีส์กลุ่มเป้าหมายที่เหมาะสม โดยมีรายละเอียดดังนี้

๑. การจัดการเชิงระบบ

- ๑.๑) วางระบบการสื่อสารองค์กรใหม่ โดยการวิเคราะห์กลุ่มเป้าหมายและช่องทางการสื่อสารขององค์กรทั้งหมดเพื่อใช้ประกอบการวางแผนการทำงาน รวมทั้งการวิเคราะห์เครือข่ายเพื่อทำความเข้าใจภาพรวมการสื่อสารออนไลน์ เพื่อให้บรรลุตามวัตถุประสงค์ (รายละเอียดด้านท้าย)
- ๑.๒) ปรับปรุงและใช้ระบบการขอผลิตสื่อและปฏิทินผลิตสื่อ เพื่อให้การบริการขอผลิตสื่อจากส่วนงานอื่น และการติดตามความก้าวหน้าในการผลิตสื่อสิ่งพิมพ์และสื่อมัลติมีเดียเป็นไปอย่างมีประสิทธิภาพ คือ ถูกต้อง ครบถ้วน และทันเวลา

๒. การสื่อสารข้อธรรมสู่สาธารณะ

หอจดหมายเหตุพุทธทาสฯ ได้มีการสื่อสารและเผยแพร่หลักธรรมคำสอนใน ๓ ลักษณะ ดังนี้

- ๒.๑) ธรรมะของพระพุทธองค์ โดยอ้างอิงจากงานชุด “จากพระโอษฐ์” และ “พุทธสุภาสิต”
- ๒.๒) ธรรมะที่นำเสนอผ่านพุทธทาสภิกขุ โดยอ้างอิงจาก “ฐานข้อมูลลายลักษณ์จดหมายเหตุ” และ “ฐานข้อมูลเสียงบรรยายธรรม”
- ๒.๓) ธรรมะที่นำเสนอผ่านครูบาอาจารย์อื่น ๆ ประกอบด้วย สมเด็จพระญาณสังวร สมเด็จพระสังฆราช สกลมหาสังฆปริณายก, พระพรหมคุณาภรณ์ (ป. อ. ปยุตฺโต), พระไพศาล วิสาโล และครูบาอาจารย์ท่านอื่น ๆ โดยได้เลือกเนื้อหาที่เหมาะสมสื่อสารผ่านช่องทางออนไลน์ที่เป็นที่นิยมของคนไทยรวมถึงผ่านแอปพลิเคชันให้เหมาะสมตรงตามกลุ่มเป้าหมาย ดังตาราง

สาร	ลักษณะเนื้อหาที่เลือก : ความยาก / ลึกซึ้ง	ช่องทาง
ธรรมะของพระพุทธองค์	ปานกลาง ถึง มาก (มีบาลีประกอบ + ภาษาเข้าใจยาก)	๑, ๒, ๓
ธรรมะที่นำเสนอผ่านพุทธทาสภิกขุ	น้อย ปานกลาง และ มาก	๑, ๒, ๓, ๔, ๕, ๖, ๗, ๘
ธรรมะที่นำเสนอผ่านครูบาอาจารย์อื่น ๆ	น้อย ถึง ปานกลาง	๑, ๒, ๓, ๔, ๕, ๖, ๗

๑. Facebook หอจดหมายเหตุพุทธทาส อินทปัญโญ
๒. Facebook พุทธทาสภิกขุ
๓. Instagram Suanmokkh_Bangkok
๔. Twitter Buddhadasa
๕. Facebook งานวัดลอยฟ้า : จิตตนคร
๖. แอปพลิเคชัน Instadham (iOS และ Android)
๗. YouTube หอจดหมายเหตุพุทธทาส
๘. จดหมายข่าวรายเดือน

๓. การสื่อสารงานธรรมของกลุ่มงานหอจดหมายเหตุฯ

ในรอบสองปีที่ผ่านมางานจดหมายเหตุมีความเคลื่อนไหวงานธรรมหลายด้าน ทั้งการจัดกิจกรรมที่เกี่ยวข้องกับวิชาชีพ, การเผยแพร่บทความหรือบทวิเคราะห์จดหมายเหตุ, การจัดทำนิทรรศการและการเผยแพร่ธรรม, รวมถึงการทำข้อตกลงร่วมกันกับองค์กรอื่นเพื่อนำงานธรรมของพุทธศาสนิกชนไปใช้ขยายผลต่อ โดยมีการสื่อสารในวงกว้างเพื่อการรับรู้ของสาธารณะ และการสื่อสารภายในวงการศึกษาการเฉพาะกลุ่มเพื่อให้กลุ่มเป้าหมายได้มีการรับรู้ที่เหมาะสม

สาร	ความสำคัญ	ช่องทาง
บทวิเคราะห์ + การประมวลงานจดหมายเหตุ • บทความ “ตามรอยพุทธศาสนานางานจดหมายเหตุ” เรื่องกัลยาณมิตรทางธรรมของศาสตราจารย์สัญญา ธรรมศักดิ์ • Timeline สมเด็จพระญาณสังวรฯ กับพุทธศาสนิกชน	ประมวลเรื่องราวผ่านงานจดหมายเหตุ เพื่อให้ผู้สนใจได้ให้เข้าใจง่ายและเห็นประโยชน์และคุณค่าของงานจดหมายเหตุ ซึ่งได้รับความสนใจอย่างกว้างขวาง (สถิติ)	๑, ๒, ๓
นิทรรศการ • นิทรรศการน้อย ทุกงานเสาร์ ๕ • นิทรรศการ วันเยี่ยมสวนโมกข์	เพื่อให้บุคคลทั่วไปได้เห็นความสำคัญของการนำธรรมะมาใช้ ทั้งในส่วนตัวและส่วนรวม รวมถึงเข้าใจวัตรปฏิบัติตามแบบฉบับของสวนโมกข์	๓
กิจกรรมการแลกเปลี่ยนเรียนรู้เพื่อพัฒนาการจดหมายเหตุไทย ครั้งที่ ๑, ๒ และ ๓ (เมษายน – มิถุนายน)	เพื่อให้หน่วยงานและองค์กรที่ทำงานด้านจดหมายเหตุได้รับรู้ ตื่นตัว เกิดเครือข่ายเรียนรู้ พัฒนาและขยายผลทางด้านการจดหมายเหตุให้ก้าวหน้า	๑, ๒
ความร่วมมือระหว่าง สรภ.สุราษฎร์ กับหอจดหมายเหตุพุทธทาสฯ เพื่อก่อร่างหลักสูตรพุทธทาสศึกษา	เพื่อสร้างการรับรู้ในหมู่นักวิชาการ นักการศึกษา ครูและผู้สนใจทั่วไป ถึงความสำคัญของการนำเอางานธรรมของพุทธศาสนิกชนมาใช้ประโยชน์ในการศึกษาของเยาวชน ซึ่งได้รับเสียงสนับสนุนจากผู้ทราบข่าวเป็นอย่างดี	๑, ๒
ข้อธรรมเรื่อง ตั๋ว ของกู และอื่น ๆ	เพื่อเผยแพร่ข้อธรรมสำคัญที่ตัดเป็นตอนสั้น ๆ ให้ได้รับรู้เข้าใจแก่นของพุทธศาสนา โดยเลือกธรรมบรรยายในชุด “ตั๋ว ของกู” เป็นหลัก	๔, ๕

๑. web bia.or.th ๒. Facebook หอจดหมายเหตุพุทธทาส อินทปัญโญ ๓. พื้นที่แสดงนิทรรศการ หอจดหมายเหตุพุทธทาสฯ
 ๔. Facebook พุทธทาสิกชน ๕. YouTube หอจดหมายเหตุพุทธทาสฯ

๔. การสื่อสารสำหรับงานหนังสือและสื่อธรรม

เพื่อสืบสานปณิธานและเผยแผ่งานธรรมของท่านอาจารย์พุทธทาส ห้องหนังสือและสื่อธรรมได้ผลิตหนังสือตามหลักธรรมที่เป็นแกนหลักของแต่ละปี โดยในปี ๒๕๕๘ คือเรื่อง “ธรรมะคือหน้าที่” และ ปี ๒๕๕๙ คือ “ศีลธรรมกลับมาเถิด” เพื่อเสริมสร้างความเข้าใจในหลักธรรมให้มากยิ่งขึ้น ได้แก่ ธรรมะใกล้มือรายเดือน โดย พุทธทาสภิกขุ, ความสุขอยู่ที่นี้ มัวไปหากันที่ไหน โดย ป. อ. ปยุตโต, รวมธรรมบรรยาย ธรรมะคือหน้าที่ โดย พุทธทาสภิกขุ, ความงดงามแห่งความเป็นมนุษย์ โดย พุทธทาสภิกขุ

นอกจากนี้ฝ่ายสื่อสารองค์กรได้สื่อสารให้สาธารณะได้รับทราบในวงกว้างผ่าน facebook หอจดหมายเหตุพุทธทาสฯ โปสเตอร์ และคอลัมน์แนะนำหนังสือที่ปรากฏจดหมายข่าวรายเดือน รวมทั้งได้ประชาสัมพันธ์เชิญชวนให้ผู้สนใจร่วมกิจกรรมกับสภไทยมูลนิธิ และสมทบบริจาคสื่อธรรมะคือหน้าที่ให้กับเด็กที่อยู่ในความดูแลของทางมูลนิธิ ซึ่งได้รับความสนใจอย่างมาก



๕. การสื่อสารสำหรับงานกิจกรรมและเผยแพร่

๕.๑ กิจกรรมประจำ

ก. การสื่อสารก่อนกิจกรรม เพื่อชักชวนเข้าร่วม

หอจดหมายเหตุพุทธทาสฯ ร่วมกับของธรรมภาติหลายกลุ่มได้จัดกิจกรรมหลากหลายเป็นประจำทุกเดือนเพื่อนำเอาธรรมะมาใช้ปฏิบัติในชีวิตประจำวัน (ดูรายละเอียดได้ในหมวดกิจกรรมและเผยแพร่) ฝ่ายสื่อสารองค์กรได้ทำการสื่อสารสู่สาธารณะเพื่อให้ชักชวนผู้สนใจได้เข้ามามีส่วนร่วมทดลองปฏิบัติ โดยผ่านช่องทางสื่อสารหลัก คือ จดหมายข่าวรายเดือนทั้งฉบับสิ่งพิมพ์และฉบับดิจิทัลที่ส่งทางอีเมลให้แก่สมาชิก รวมถึงการสื่อสารผ่าน facebook ของหอจดหมายเหตุพุทธทาสฯ และได้เพิ่มการประชาสัมพันธ์ผ่านทาง facebook “กิจกรรมสวนโมกข์กรุงเทพ” ด้วยอีกทางเพื่อให้ตรงกับกลุ่มเป้าหมายมากขึ้น รวมถึงการจัดทำป้าย โปสเตอร์ สำหรับประชาสัมพันธ์ภายในบริเวณของหอจดหมายเหตุพุทธทาสฯ สำหรับผู้ที่มาเยี่ยมชมได้รับทราบ ผลทำให้มีผู้สนใจเข้าร่วมกิจกรรมอย่างต่อเนื่องและเพิ่มมากขึ้น หลายกิจกรรมมีผู้สนใจเข้าร่วมเกินจำนวนที่รับได้ อาทิ ดูหนังหาแก่นธรรม, โยคะภาวนา, ความตายออกแบบได้, โทเก็ท โยคะ สมาธิ และการเจริญสติแบบเคลื่อนไหวตามแนวหลวงปู่เทียณ เป็นต้น

ข. การสื่อสารหลังเกิดกิจกรรม เพื่อสร้างการรับรู้

เพื่อให้ผู้ที่ไม่สามารถมาร่วมกิจกรรมได้มีส่วนร่วมรับรู้ ในบางกิจกรรมสำคัญได้มีการบันทึกเทปวิดีโอเพื่อเผยแพร่ผ่านช่องทาง YouTube และ Facebook โดยกิจกรรมที่ให้ความสำคัญอันดับแรกคือการบรรยายธรรมของครูบาอาจารย์ทั้งชาวไทยและชาวต่างชาติและรวมไปถึงการเสวนาที่น่าสนใจ โดยเฉพาะการบรรยายธรรมภาคภาษาอังกฤษซึ่งมีผู้รับสารอยู่ทั่วโลก โดยในช่วงสองปีที่ผ่านมาได้มีการเผยแพร่ธรรมบรรยายภาคภาษาอังกฤษทั้งหมด ๑๔ ครั้ง ภาษาไทย ๖ ครั้ง

นอกจากใช้สื่อใหม่แล้ว ในการบรรยายธรรมครั้งสำคัญที่เป็นที่น่าสนใจ หลังกิจกรรมมีการนำเสนอเป็นบทความผ่านสื่อดั้งเดิม เช่น การบรรยายธรรมของพระไพศาล วิสาโล เรื่องศีลธรรมกลับมาเกิด มีการนำเสนอบทความลงในหนังสือพิมพ์คมชัดลึก จำนวน ๖ ตอน ซึ่งช่วยให้สาธารณะได้รับรู้อย่างกว้างขวางมากขึ้น

๕.๒ กิจกรรมพิเศษภาคขยายผล

- ❖ ขยายเครือข่ายงานธรรม ผ่านโครงการบุญจาริก
- ❖ ขยายเครือข่ายงานธรรม ด้านกิจกรรมผ่านโครงการวัดบันดาลใจ โดยพัฒนารูปแบบกิจกรรม ผลิตภาพปริศนาธรรม ๔ ชุด ณ วัดศรีทวี จ.นครศรีธรรมราช เขียนข่าวประชาสัมพันธ์ (๒ ชิ้น) และประชาสัมพันธ์ข่าวสารข้อมูลผ่านสื่อออนไลน์
- ❖ ตักบาตรข้าวเหนียว สวนลุมพินี เพื่อให้คนเมืองได้เรียนรู้วิถีชีวิตและประเพณีตักบาตรของชาวอีสาน, การนำเงินใส่บาตร ผิดวินัยสงฆ์) โดยพัฒนารูปแบบกิจกรรมและสื่อประชาสัมพันธ์ อาทิ โฆษณาในหน้านิตยสาร อสท., คัทเออร์, แบนเนอร์, ใบปลิว เพื่อการประชาสัมพันธ์
- ❖ สวดมนต์รับปีใหม่

การสื่อสารผ่านวิดีโอระหว่าง กรกฎาคม ๒๐๑๔ - มิถุนายน ๒๐๑๖

ประเภท	จำนวน
กิจกรรมประจำ	
ฟังธรรมตามกาล ภาษาอังกฤษ	๑๔
เสวนา	๑๑
ฟังธรรมตามกาล ภาษาไทย	๖
ประชาสัมพันธ์กิจกรรม	๕
กิจกรรมอื่น ๆ	๑๕
วิดีโอใน Theme ศีลธรรมกลับมาเถิด	๒๖
วิดีโอใน Theme ธรรมะคือหน้าที่	๒๔
จดหมายเหตุ	
ธรรมะ อ.พุทธทาส หัวข้อ ตัวกูของกู	๑๒
ธรรมะ อ.พุทธทาส ในหัวข้ออื่น ๆ	๗
รวม	๑๒๐

หมวดกิจกรรม ร้อยละ ๔๒.๕๐ Theme ศีลธรรมกลับมาเถิด ร้อยละ ๒๑.๖๖

Theme ธรรมะคือหน้าที่ ร้อยละ ๒๐.๐๐ ธรรมะอาจารย์พุทธทาส (จดหมายเหตุ) ร้อยละ ๑๕.๘๓



บันทึกเทปวิดีโองานเสวนา “ตื่นเพื่อตนเอง ตื่นเพื่อผู้อื่น” ที่หอจดหมายเหตุพุทธทาสฯ ร่วมกับ iCare จัดขึ้นตาม theme “ธรรมะคือหน้าที่” มีผู้ชมสูงสุดมากกว่า ๒๔๘,๐๐๐ ครั้ง นับเป็นการสร้างความเข้าใจหลักคิดให้กับสังคมได้อย่างกว้างขวาง



เพจ “พุทธทาสภิกขุ” เริ่มจัดทำขึ้นเมื่อเดือนมิถุนายนปี ๒๕๕๘ โดยมุ่งเผยแพร่คำสอนและผลงานของพุทธทาสภิกขุเป็นการเฉพาะ เป็นที่ทราบกันว่าใน facebook มีเพจที่ใช้คำว่า “พุทธทาสภิกขุ” อยู่ในชื่อหลายเพจ (ต่าง URL กัน) แต่เพจที่หอจดหมายเหตุฯ ได้จัดทำขึ้นนี้ ได้รับความนิยมมาก และภายในเวลาราวหนึ่งปีได้มีสมาชิกราว ๖๔,๐๐๐ คนใกล้เคียงกับเพจอื่น ๆ ที่มีอยู่ก่อน คาดว่าจะกลายเป็นเพจหลักแทนเพจอื่น ๆ ในเครือข่ายสังคม facebook ในเร็ว ๆ นี้

๖. การสื่อสารในวาระพิเศษและอื่น ๆ

ในทุกปีหอจดหมายเหตุพุทธทาสฯ จะนำหลักธรรมสำคัญของพุทธทาสภิกขุมาใช้เป็นแกนหลักในการเผยแพร่และสื่อสาร โดยในปี ๒๕๕๘ คือเรื่อง “ธรรมะคือหน้าที่” และ ปี ๒๕๕๙ คือเรื่อง “ศีลธรรมกลับมาเกิด” มีการสื่อสารผ่านสื่อต่าง ๆ ออกไปสู่สาธารณะ ทั้งสื่อใหม่และสื่อดั้งเดิม ทำการผลิตและเผยแพร่คลิปพรรณนาต่อหัวข้อทั้งสองในแง่มุมต่าง ๆ ทั้งพระและฆราวาสเพื่อการนำไปประยุกต์ใช้ในชีวิต การงาน และสังคม โดยมีคลิปชุดธรรมะคือหน้าที่ ๑๖ คลิป และศีลธรรมกลับมาเกิด ๒๕ คลิป นอกจากนั้นยังมีบทสัมภาษณ์ ดร.วิโรท สันติประภพ เรื่อง New Normal (ศีลธรรมกลับมาเกิด) โดย คุณสุทธิชัย หยุ่น ซึ่งช่วยสร้างความเข้าใจอย่างกว้างขวางมากขึ้น โดยเฉพาะในแวดวงสังคมและธุรกิจ รวมทั้งได้จัดส่งธรรมบรรยายแก่ผู้สนับสนุนและธรรมภาควิชาในวาระสำคัญต่างๆ

บทเรียนการดำเนินงาน

- ❖ แผนการผลิตสื่อและประชาสัมพันธ์บางรายการยังไม่เป็นไปตามที่กำหนดไว้ เนื่องจากมีการปรับเปลี่ยนโครงสร้างงานและบุคลากร ทำให้การประสานการทำงานไม่ต่อเนื่อง
- ❖ การนำเสนอเนื้อหาในเว็บไซต์หอจดหมายเหตุพุทธทาสฯ ในหน้าแรกยังขาดความน่าสนใจ รวมทั้งรูปแบบการนำเสนอยังไม่เอื้อต่อการใช้งาน เนื่องจากโครงสร้างและระบบการทำงานของเว็บไซต์ในยุคแรกแก้ไขได้ยาก จึงต้องพัฒนาระบบให้สอดคล้องต่อการทำงานมากขึ้น

ทิศทางและแผนงานอนาคต

ส่วนงานออนไลน์

- ❖ ปรับปรุง web ให้ดึงดูดมากขึ้น เพิ่ม graphics
- ❖ เพิ่มเนื้อหาข้อธรรมในชุดจากพระโฆสผู้
- ❖ จัดหมวดหมู่ของข้อธรรมที่เคยนำเสนอ ให้ค้นหาได้ง่าย เพื่อให้ผู้สนใจแต่ละกลุ่มสามารถนำไปใช้ได้สะดวก เช่น หมวดการเมือง หมวดสังคม หมวดความรู้ทางพุทธศาสนา และอื่น ๆ

การขยายเครือข่ายสังคมออนไลน์เพื่องานธรรม

การสื่อสารผ่านเครือข่ายสังคมออนไลน์เป็นช่องทางที่สำคัญในการสื่อสารของหอจดหมายเหตุฯ ตลอดเวลาที่ผ่านมาได้มีการติดตามอย่างใกล้ชิดเพื่อปรับเปลี่ยนให้การสื่อสารมีความเหมาะสมตามพฤติกรรมของผู้ใช้และการเปลี่ยนแปลงภายในเครือข่าย การเปลี่ยนแปลงสำคัญในช่วง ๒ ปีที่ผ่านมา คือ การเกิดขึ้นของช่องทางการสื่อสารใหม่ๆ จำนวนมาก โดยช่องทางที่เพิ่มขึ้นมีทั้งในส่วนที่ (๑) บริหารจัดการโดยหอจดหมายเหตุฯ (๒) ร่วมกับธรรมภาคี และ (๓) เป็นส่วนที่ธรรมภาคีจัดทำขึ้น ผลดีที่ตามมา คือ ทำให้เกิดการสื่อสารที่ตรงกลุ่มเป้าหมายมากขึ้น เช่น เพจ “กิจกรรมสวนโมกข์กรุงเทพ” มุ่งสื่อสารเฉพาะกับผู้ที่สนใจเข้าร่วมกิจกรรมโดยตรง นอกจากการเชื่อมโยงเพจใหม่ๆ ที่เกิดขึ้นโดยธรรมภาคีกิจกรรมแล้ว ยังมีการเชื่อมโยงประสานกับเพจขององค์กรอื่นๆ อาทิ องค์กรพุทธ, สื่อ, บุคคลที่มีชื่อเสียง ซึ่งได้มีการอนุเคราะห์การประชาสัมพันธ์ระหว่างกันอยู่เสมอๆ การเปลี่ยนแปลงเหล่านี้จะช่วยทำให้ “เนื้อหา” ที่สื่อสารได้รับความสนใจจากผู้รับสารมากขึ้นซึ่งมีผลโดยตรงต่อการถูกจัดเป็นเพจที่ดีหรือไม่ดี (ในสายตาของ Facebook) โดยเฉพาะอย่างยิ่งในภาวะที่มีการลดการป้อนข้อมูล (feed) จากเพจต่างๆ ที่มีเนื้อหา “ไม่โดนใจ” ไปยังผู้ใช้งานตามนโยบายของบริษัท ซึ่งหากไม่มีการจัดการเนื้อหาที่ดีจะทำให้ประสิทธิภาพในการสื่อสารของเพจจะลดลง



ข้อธรรมที่เป็นที่นิยมที่สุด ๓ อันดับแรก

- ๑ ความทุกข์ส่วนบุคคล
- ๒ ครอบครัว
- ๓ สังคมไทยกับพุทธศาสนา

ข้อธรรมที่เป็นที่นิยมที่สุด ๓ อันดับแรก เป็นเรื่องความทุกข์ส่วนบุคคล เรื่องครอบครัว และสังคมไทยกับพุทธศาสนา ซึ่งกรณีหลังน่าจะมีสาเหตุมาจากกรณีธรรมกายและข่าวพระที่กระทำผิดพระวินัยมีเพิ่มมากขึ้น แสดงให้เห็นถึงความตื่นตัวของสังคมไทยที่มีต่อกรณีนี้

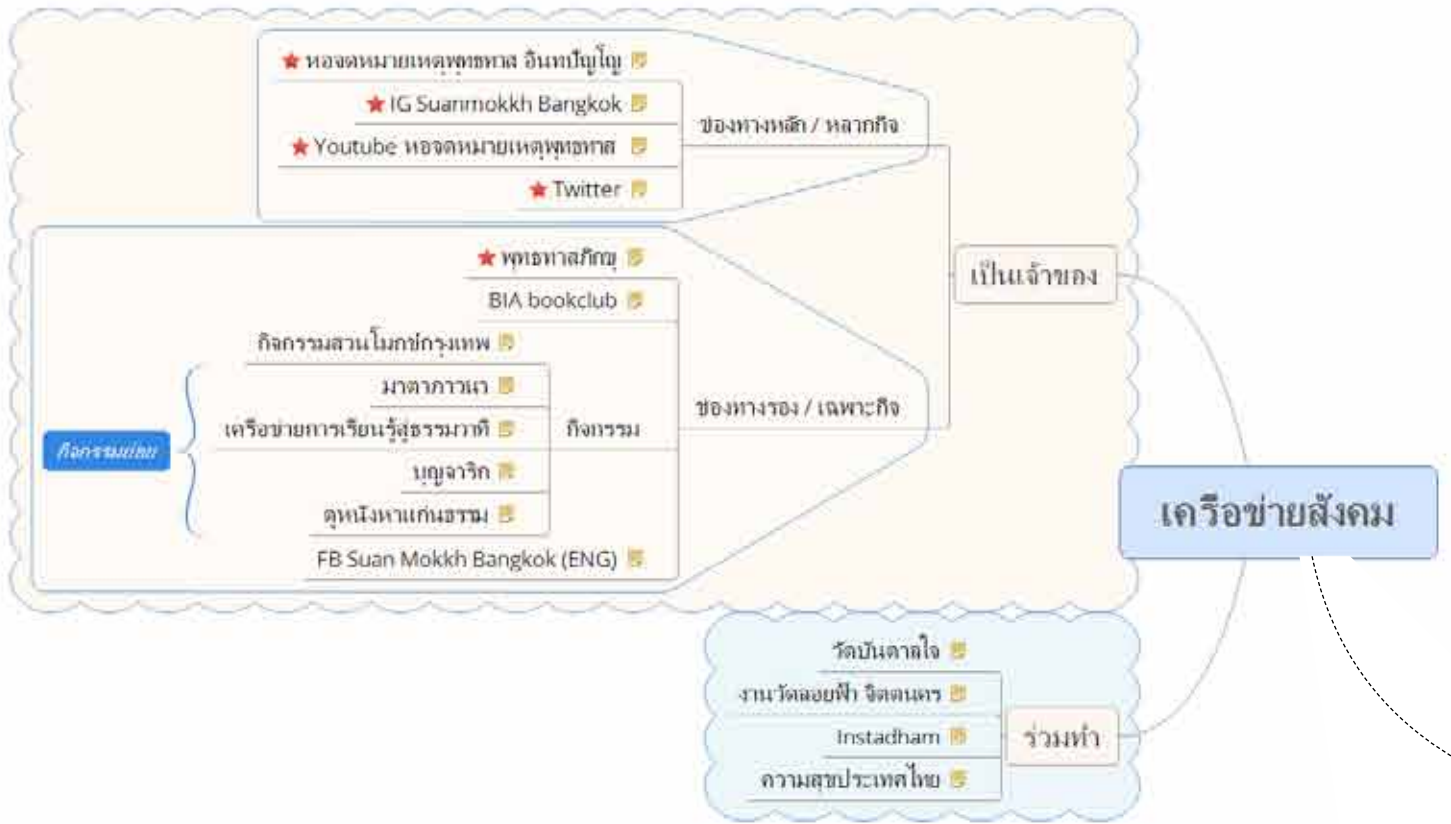

สถิติจำนวนผู้ติดตามในช่องทางหลักเมื่อสิ้นสุดไตรมาสสุดท้าย พ.ศ. ๒๕๕๙



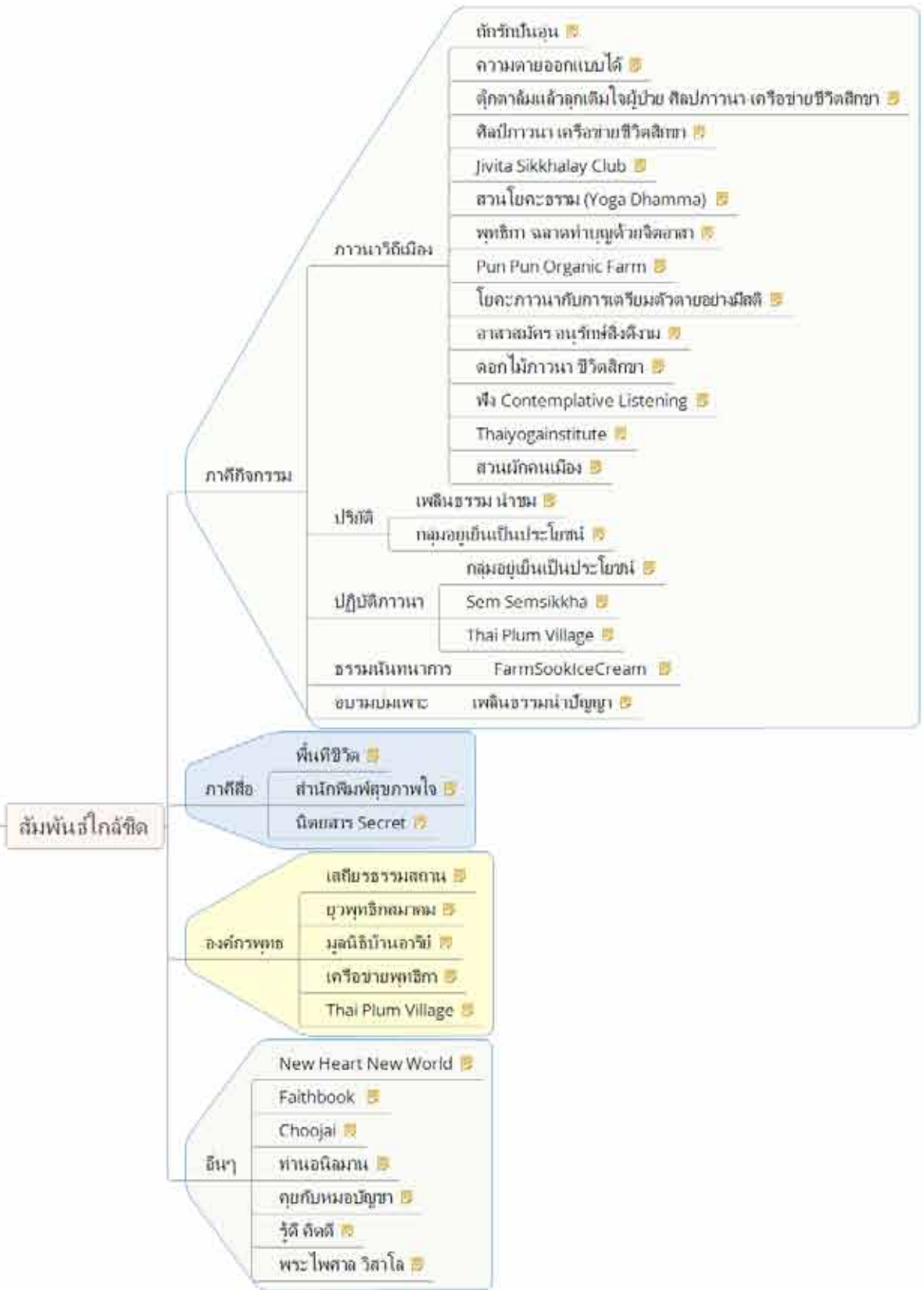

Target/Channel	สิ่งพิมพ์ ราช เดือน	สิ่งพิมพ์ ราช 3 เดือน	สารานุกรม ประจำปี	Poster ป้าย	หนังสือ (ประจำปี)	อีเมล	Website	Facebook*	Multimedia (Youtube)	TV	หนังสือพิมพ์	บิลบอร์ด	วิทยุ	บุคคล (spoke person)	Line Group	การ ประชุม พบปะ
เจ้าหน้าที่ ประจำ	●	○	●	●	●	○ ¹	●	●							○ ²	●
กรรมการและ คณะทำงาน	●	○	●		●	○ ³										●
ผู้สนับสนุน	●	○	●	●	●	○ ⁴										
ธรรมภาคี	●	○	●	●	●	○ ⁵	●	●	○ ⁶	●					●	○ ⁹
องค์กรต่างๆ	●		●	●	●		●	●								
วัด	●	○	●	●	●	○ ⁷	●	●	●		●			●		●
และ พระ		○					●	●	●							
ที่ ทั่วไป							●	●	●		●					
บุคคลมีชื่อเสียง					●			●		●				●		
สื่อมวลชน	●	○	●	●	●	●	●	●	●					●		
สถานศึกษา								●								
ผู้สนใจ							●	●	●	●	●	●	●			
รับ เข้า ร่วม	●			●		●	●	●	●	●	●	●	●		○ ⁸	
ชาวต่างชาติ				●			●	●	●							

● มีช่องทางแล้ว ○ ยังไม่มี / ต้องปรับปรุง

1. อีเมล อาจทำเป็นรายเดือน สรุปข้อมูลทุกส่วนงาน เพื่อลดจำนวนอีเมล / กำหนดสิทธิ์ผู้ที่สามารถส่งอีเมลไป group ต่าง ๆ เช่น staff

2. ควรมีการพิจารณาว่าควรจะใช้หรือไม่ เพื่อประโยชน์ในภาพกว้างงาน โดยเฉพาะเมื่ออยู่หน้างาน

3. ต้องมีการทบทวนโครงสร้าง ส่งไปนามไลน์ เช่น ผู้จัดการ / ส่งเรื่องอะไร เพราะเรื่อง โอกาสสำคัญ / ส่งถึงใคร

4. ต้องมีการทบทวนโครงสร้าง ส่งไปนามไลน์ เช่น ผู้จัดการ / ส่งเรื่องอะไร เพราะเรื่อง โอกาสสำคัญ / ส่งถึงใคร

5. ว่าใครจะเป็นคนส่ง ส่งไปนามไลน์ เช่น ผู้จัดการ / ผู้ประสานงาน (หัวหน้า) / เพราะเรื่อง โอกาสสำคัญ

6. สื่อสารให้เร้าชวนชาวอาสาสมัครสื่อให้ / รอความก้าวหน้าในภาษาบันทึก สดิกใช้ซ้ำ เมื่อมีภารกิจรวม

7. ต้องมีการทบทวนโครงสร้าง ส่งไปนามไลน์ เช่น ผู้จัดการ / ส่งเรื่องอะไร เพราะเรื่อง โอกาสสำคัญ / ส่งถึงใคร

8. ควรมีการพิจารณาว่าควรใช้หรือไม่ สื่อสารเพื่อหาอะไรบ้าง

9. ต้องมีการทบทวนโครงสร้าง ส่งไปนามไลน์ เช่น ผู้จัดการ / ส่งเรื่องอะไร เพราะเรื่อง โอกาสสำคัญ / ส่งถึงใคร

งานสารสนเทศ

แนวทางอย่างหนึ่งที่ชาวหอจดหมายเหตุพุทธทาสฯ ยึดไว้สำหรับเป็นหลักในการทำงานได้แก่ แนวทาง "ประโยชน์สูง ประหยัดสุด" ทั้งนี้ในช่วง ๒ ปีที่ผ่านมา ฝ่ายสารสนเทศได้ดำเนินตามแนวทางดังกล่าวอย่างเป็นรูปธรรม อันได้แก่ การนำ "ไอที" เข้ามาช่วยในการทำงาน ลดภาระคน เพิ่มประสิทธิภาพงาน ดังมีรายละเอียดต่อไปนี้

๑. ลดกระดาษ ลดความผิดพลาด

ฝ่ายสารสนเทศได้ดำเนินการจัดทำระบบจัดการเอกสาร จากเดิมที่อยู่ในรูปแบบกระดาษให้อยู่ในรูปแบบดิจิทัล ได้แก่ ระบบงานขอใช้สถานที่, ระบบงานขอผลิตสื่อ และระบบงานลงทะเบียนเข้าร่วมกิจกรรม รูปแบบของเอกสารจะอยู่ในรูปแบบ "ฐานข้อมูล" ซึ่งสามารถ สืบค้น และออกรายงาน ได้อย่างมีประสิทธิภาพและเป็นระบบ

๒. วิเคราะห์อดีต เพื่อสร้างอนาคต

ฝ่ายสารสนเทศได้ดำเนินการนำ "ฐานข้อมูล" ที่มีอยู่มาวิเคราะห์ เพื่อแปลงสารสนเทศให้กลายเป็นองค์ความรู้ อันนำมาสู่การปรับใช้เพื่อปรับปรุงการทำงานต่อไป ได้แก่ องค์ความรู้เกี่ยวกับความสัมพันธ์ระหว่างกิจกรรมและผู้เข้าร่วมกิจกรรม, องค์ความรู้เกี่ยวกับความสัมพันธ์ระหว่างกิจกรรม และองค์ความรู้เกี่ยวกับช่องการสื่อสารระหว่างหอจดหมายเหตุและสมาชิก

๓. เข้าถึงคน เข้าใจกัน

ฝ่ายสารสนเทศได้ดำเนินการจัดทำ ระบบจดหมายข่าวออนไลน์และระบบสอบถามความพึงพอใจ เพื่อเป็นช่องทางในการสื่อสาร ระหว่างหอจดหมายเหตุฯและสมาชิก อันนำไปสู่รูปแบบการสื่อสารแบบ ๒ ทิศทาง ทั้งนี้ข้อมูลถูกจัดเก็บไว้ในรูปแบบ "ฐานข้อมูล" และพร้อมที่จะนำไปวิเคราะห์ สังเคราะห์ต่อไป

การสนับสนุนอุปกรณ์เทคโนโลยีสารสนเทศเพื่อการทำงาน

หोजดหมายเหตุพทุททททททท ได้นำเทคโนโลยีสารสนเทศมาใช้ในการทำงานและการให้บริการต่างๆ ในหลายหน้าที่

๑. Server เก็บข้อมูลและให้บริการต่างๆ

งานสารสนเทศมีการให้บริการเก็บข้อมูลไว้ที่ระบบกลางที่เป็น server เก็บข้อมูลมีพื้นที่ในการจัดเก็บกว่า ๑๔ TB พร้อมระบบ backup ข้อมูลทั้งระบบบนระบบสำรองและ TAPE BACKUP

หोजดหมายเหตุพทุททททททท มีระบบ software ที่ใช้ภายในอยู่ ๕ ระบบ คือ ระบบห้องหนังสือ, บัญชี (express), payroll, และระบบลงเวลาเข้าออก, RIM, VPN และระบบควบคุมสิทธิ์และทรัพยากร หมดนี้ใช้ server ๒ เครื่องโดยใช้ระบบ server เสมือน จำลองการให้บริการ ๖ บริการข้างต้นเพื่อประหยัดไม่ต้องลงทุนในส่วนของ hardware เพิ่ม ส่วน VPN (virtual private network) จะทำให้ทุกคนเข้าใช้งานเครือข่ายภายใน ใช้ file share, document center หรือแม้กระทั่ง printer ได้จากทุกๆที่ที่มี internet รองรับการทำงานจากภายนอกสำนักงาน

๒. Server ให้บริการ website

มีการใช้หลายๆ เทคโนโลยีเพื่อความเหมาะสมในการทำงาน มีการเช่าระบบ Cloud Server เป็นให้บริการ website หลักและระบบบริการ Online ต่างๆ ที่มีปริมาณการใช้งานสูง เนื่องจากสามารถเพิ่มหรือลดทรัพยากรระบบได้ตามต้องการ และมีผู้เชี่ยวชาญคอยดูแล แก้ไขปัญหาให้ ส่วนระบบที่ต้องใช้พื้นที่ในการจัดเก็บข้อมูลมากอย่างงานฐานข้อมูลจดหมายเหตุจะใช้ server ของหोजดหมายเหตุเอง และติดตั้งไว้ที่ DATA CENTER

ระบบขอใช้สถานที่

ลำดับ	ชื่อการจอง	ประเภท	วันที่	เวลา	สถานะ	หมายเลขห้อง	ยกเลิก	จอง
1	การจองห้อง Thaiano@large	ห้องพัก	20 มี.ค. 2560 - 20 มี.ค. 2560	11:00 น. - 17:00 น.	ว่าง	19 มี.ค. 2560		จอง
2	การจองห้องพัก	ห้องพัก	21 มี.ค. 2560 - 21 มี.ค. 2560	10:00 น. - 15:00 น.	ว่าง	10 มี.ค. 2560		จอง
3	จอง 13 family การจองห้องพัก	ห้องพัก	21 มี.ค. 2560 - 21 มี.ค. 2560	00:00 น. - 15:00 น.	ว่าง	10 มี.ค. 2560		จอง
4	การจองห้องพัก	ห้องพัก	21 มี.ค. 2560 - 21 มี.ค. 2560	09:00 น. - 12:00 น.	ว่าง	19 มี.ค. 2560		จอง

Showing 1 to 4 of 4 entries

Previous 1 Next

ระบบลงทะเบียนเข้าร่วมกิจกรรม

ลำดับ	ชื่อโครงการ	หมวดกิจกรรม	ผู้จัดกิจกรรม	วันที่กิจกรรม	ลงทะเบียนกิจกรรม	ไม่ลงทะเบียน	ผู้เข้าร่วม	ผู้ไม่เข้าร่วม	สถานะ	ปิด	ยกเลิก	เพิ่ม	ลบ	แก้ไข	ดูประวัติ
1	นิทรรศการ (ใบสมัคร ๓๖ คน.)	งานเวที (เวที)	ชมรมผู้สูงอายุ	22 มี.ค. 2560 08:30 น.	22 มี.ค. 2560 12:00 น.	20	1696	20	21 คน/ชม 2560	เสร็จแล้ว					
2	ชมรมผู้สูงอายุชมรมผู้สูงอายุชมรมผู้สูงอายุชมรมผู้สูงอายุ (๓๔-๔๔ คน/ชม.)	ผู้จัดกิจกรรม	ชมรมผู้สูงอายุ	14 มี.ค. 2560 08:30 น.	15 มี.ค. 2560 12:00 น.	150	94	126	13 คน/ชม 2560	เสร็จแล้ว					
3	เทศกาลวิ่งเพื่อสุขภาพ (ใบสมัคร ๓๖๖ คน.)	ชมรมผู้สูงอายุ	ชมรมผู้สูงอายุ	1 มี.ค. 2560 08:30 น.	1 มี.ค. 2560 12:00 น.	1800	809	1093	21 คน/ชม 2560	เสร็จแล้ว					
4	ชมรมผู้สูงอายุ (ใบสมัคร ๓๖ คน.)	ชมรมผู้สูงอายุ	ชมรมผู้สูงอายุ	6 มี.ค. 2560 13:30 น.	6 มี.ค. 2560 16:00 น.	30	0	14	6 คน/ชม 2560	เสร็จแล้ว					
5	ชมรมผู้สูงอายุ (ใบสมัคร ๓๖ คน.)	ชมรมผู้สูงอายุ	ชมรมผู้สูงอายุ	7 มี.ค. 2560 08:30 น.	7 มี.ค. 2560 12:00 น.	30	91	30	0 คน/ชม 2560	เสร็จแล้ว					

ระบบรายงานข้อมูล

สถิติ งานที่เกิดกับฝ่ายเผยแพร่ประชาสัมพันธ์ ภาครัฐชนบท

เดือน ปี	จำนวนกิจกรรม	จำนวนคนที่เข้าร่วมกิจกรรม (จริง)	จำนวนครั้งที่เข้าร่วมกิจกรรม (จริง)	ผู้เข้าร่วมกิจกรรม (จริง) เฉลี่ย	รายการขอใบสถานที่	ผู้เข้าร่วม (ตามจำนวนใบขออนุญาต)	ยอดสมทบ / ยอดบริจาค	รายการขอหนังสือ
ก.ย. 2558	97	729	1690	2.3	8	0	0 บาท / 0 บาท	1
พ.ย. 2558	72	1444	2199	1.5	9	0	0 บาท / 0 บาท	8
พ.ย. 2558	54	1310	1846	1.4	7	0	0 บาท / 0 บาท	8
ธ.ค. 2558	62	3247	4186	1.3	7	0	0 บาท / 0 บาท	12
ม.ค. 2559	8	1034	1017	1.5	8	325	0 บาท / 0 บาท	3
ก.พ. 2559	67	1587	2345	1.5	15	391	20,000 บาท / 10,000 บาท	18
มี.ค. 2559	87	1339	2235	1.7	16	195	0 บาท / 0 บาท	9
เม.ย. 2559	97	1935	2684	1.4	5	95	500 บาท / 0 บาท	20
พ.ค. 2559	101	1960	3109	1.6	13	252	0 บาท / 0 บาท	7
มิ.ย. 2559	68	1333	2142	1.6	8	244	0 บาท / 0 บาท	7
ก.ค. 2559	91	2259	3545	1.6	5	150	0 บาท / 0 บาท	10
ส.ค. 2559	73	1543	2358	1.5	4	109	0 บาท / 0 บาท	15
ก.ย. 2559	78	1323	2175	1.6	9	335	0 บาท / 0 บาท	7
พ.ย. 2559	82	1992	2855	1.4	6	240	0 บาท / 0 บาท	11
พ.ย. 2559	70	1228	1975	1.6	9	302	0 บาท / 0 บาท	7
ธ.ค. 2559	91	3462	4473	1.3	10	278	10,000 บาท / 10,000 บาท	7
ม.ค. 2560	91	2911	3400	1.2	4	122	0 บาท / 0 บาท	6

ระบบรายงานข้อมูล

ลำดับ	ชื่อโครงการ	หมวดกิจกรรม	ผู้จัดกิจกรรม	จำนวนคนเข้าร่วม	จำนวนครั้งที่เข้าร่วม	จำนวนคนที่เข้าร่วม	จำนวนครั้งที่เข้าร่วม	จำนวนคนที่เข้าร่วม										จำนวนคนที่เข้าร่วม						
								ชาย	หญิง	รวม	ชาย	หญิง	รวม	ชาย	หญิง	รวม	ชาย		หญิง	รวม				
1	ชมรมผู้สูงอายุชมรมผู้สูงอายุชมรมผู้สูงอายุชมรมผู้สูงอายุ	ชมรมผู้สูงอายุ	ชมรมผู้สูงอายุ	0	10	4400	0	0	0	0	0	0	0	0	0	0	0	0	0	0	0	0	0	
2	ชมรมผู้สูงอายุชมรมผู้สูงอายุชมรมผู้สูงอายุชมรมผู้สูงอายุ	ชมรมผู้สูงอายุ	ชมรมผู้สูงอายุ	56	18	1700	758	800	5	28	29	26	13	8	4	4	28	24	4	21	9	21	13	28
3	ชมรมผู้สูงอายุชมรมผู้สูงอายุชมรมผู้สูงอายุชมรมผู้สูงอายุ	ชมรมผู้สูงอายุ	ชมรมผู้สูงอายุ	38	8	6000	1985	3579	3	35	27	24	18	12	4	7	50	22	5	18	20	7	17	14
4	ชมรมผู้สูงอายุชมรมผู้สูงอายุชมรมผู้สูงอายุชมรมผู้สูงอายุ	ชมรมผู้สูงอายุ	ชมรมผู้สูงอายุ	0	12	2200	72	72	5	9	28	29	17	12	3	7	34	29	0	11	11	7	11	28
5	ชมรมผู้สูงอายุชมรมผู้สูงอายุชมรมผู้สูงอายุชมรมผู้สูงอายุ	ชมรมผู้สูงอายุ	ชมรมผู้สูงอายุ	153	18	9	1048	891	2	14	35	25	14	10	3	7	38	24	2	8	12	23	29	33

ระบบสารสนเทศในองค์กร

ลำดับ	รูป	ชื่อ	ตำแหน่ง	หน่วยงาน	เบอร์โทรศัพท์	อีเมล
11		นายสุวิทย์	หัวหน้างาน	ชมรมผู้สูงอายุชมรมผู้สูงอายุชมรมผู้สูงอายุชมรมผู้สูงอายุ	08-123456789	suwit@xxx.com
12		นายสมชาย	หัวหน้างาน	ชมรมผู้สูงอายุชมรมผู้สูงอายุชมรมผู้สูงอายุชมรมผู้สูงอายุ	08-987654321	somchai@xxx.com
13		นายสุวิทย์	หัวหน้างาน	ชมรมผู้สูงอายุชมรมผู้สูงอายุชมรมผู้สูงอายุชมรมผู้สูงอายุ	08-123456789	suwit@xxx.com
14		นายสมชาย	หัวหน้างาน	ชมรมผู้สูงอายุชมรมผู้สูงอายุชมรมผู้สูงอายุชมรมผู้สูงอายุ	08-987654321	somchai@xxx.com
15		นายสุวิทย์	หัวหน้างาน	ชมรมผู้สูงอายุชมรมผู้สูงอายุชมรมผู้สูงอายุชมรมผู้สูงอายุ	08-123456789	suwit@xxx.com
16		นายสมชาย	หัวหน้างาน	ชมรมผู้สูงอายุชมรมผู้สูงอายุชมรมผู้สูงอายุชมรมผู้สูงอายุ	08-987654321	somchai@xxx.com
17		นายสุวิทย์	หัวหน้างาน	ชมรมผู้สูงอายุชมรมผู้สูงอายุชมรมผู้สูงอายุชมรมผู้สูงอายุ	08-123456789	suwit@xxx.com
18		นายสมชาย	หัวหน้างาน	ชมรมผู้สูงอายุชมรมผู้สูงอายุชมรมผู้สูงอายุชมรมผู้สูงอายุ	08-987654321	somchai@xxx.com
19		นายสุวิทย์	หัวหน้างาน	ชมรมผู้สูงอายุชมรมผู้สูงอายุชมรมผู้สูงอายุชมรมผู้สูงอายุ	08-123456789	suwit@xxx.com
20		นายสมชาย	หัวหน้างาน	ชมรมผู้สูงอายุชมรมผู้สูงอายุชมรมผู้สูงอายุชมรมผู้สูงอายุ	08-987654321	somchai@xxx.com

ข้อมูลผู้เข้าร่วมกิจกรรม

1 ชมรมผู้สูงอายุชมรมผู้สูงอายุชมรมผู้สูงอายุชมรมผู้สูงอายุ
 2 ชมรมผู้สูงอายุชมรมผู้สูงอายุชมรมผู้สูงอายุชมรมผู้สูงอายุ
 3 ชมรมผู้สูงอายุชมรมผู้สูงอายุชมรมผู้สูงอายุชมรมผู้สูงอายุ
 4 ชมรมผู้สูงอายุชมรมผู้สูงอายุชมรมผู้สูงอายุชมรมผู้สูงอายุ
 5 ชมรมผู้สูงอายุชมรมผู้สูงอายุชมรมผู้สูงอายุชมรมผู้สูงอายุ

จำนวนผู้เข้าร่วมกิจกรรม

ลำดับ	ชื่อโครงการ	จำนวนผู้เข้าร่วม	จำนวนครั้งที่เข้าร่วม
1	ชมรมผู้สูงอายุชมรมผู้สูงอายุชมรมผู้สูงอายุชมรมผู้สูงอายุ	20 มี.ค. 2560	1712080
2	ชมรมผู้สูงอายุชมรมผู้สูงอายุชมรมผู้สูงอายุชมรมผู้สูงอายุ	21 มี.ค. 2560	8712080
3	ชมรมผู้สูงอายุชมรมผู้สูงอายุชมรมผู้สูงอายุชมรมผู้สูงอายุ	22 มี.ค. 2560	1212080
4	ชมรมผู้สูงอายุชมรมผู้สูงอายุชมรมผู้สูงอายุชมรมผู้สูงอายุ	23 มี.ค. 2560	1712080
5	ชมรมผู้สูงอายุชมรมผู้สูงอายุชมรมผู้สูงอายุชมรมผู้สูงอายุ	24 มี.ค. 2560	8712080
6	ชมรมผู้สูงอายุชมรมผู้สูงอายุชมรมผู้สูงอายุชมรมผู้สูงอายุ	25 มี.ค. 2560	1712080
7	ชมรมผู้สูงอายุชมรมผู้สูงอายุชมรมผู้สูงอายุชมรมผู้สูงอายุ	26 มี.ค. 2560	1712080
8	ชมรมผู้สูงอายุชมรมผู้สูงอายุชมรมผู้สูงอายุชมรมผู้สูงอายุ	27 มี.ค. 2560	8712080
9	ชมรมผู้สูงอายุชมรมผู้สูงอายุชมรมผู้สูงอายุชมรมผู้สูงอายุ	28 มี.ค. 2560	8912080
10	ชมรมผู้สูงอายุชมรมผู้สูงอายุชมรมผู้สูงอายุชมรมผู้สูงอายุ	29 มี.ค. 2560	1712080

ระบบจดหมายข่าวออนไลน์

BIA เสนอจดหมายเหตุทุกธกาส ถึงคุณสมิทธิ์
to me (1)

เรียน คุณ สมิทธิ์ นุ่มนาค

ถ้าท่านต้องการแสดงความคิดเห็น กรุณาคลิกที่นี่ หากท่านมีปัญหาในการอ่านอีเมลฉบับนี้ กรุณาคลิกที่นี่ เพื่ออ่านทาง web browser

BIA จดหมายข่าว สวท. โหมกข์กรุงเทพ
www.bia.or.th
กุมภาพันธ์ ๒๕๖๐

จดหมายเหตุทุกธกาส

ท่านอาจารย์พุทธทาสได้ประกาศไว้เมื่อปี พ.ศ.๒๕๓๐ ว่าเป็นปีแห่งมหัศจรรย์ธรรม เพื่อการทำงานที่มีอิทธิพลยิ่งกว่าปีเก่า ด้วยการส่งเสริมเทศน์ธรรมะจนกินทั่วประเทศ ตลอดปีนั้นท่านได้บรรยายธรรมะทางวิทยุกระจายเสียงแห่งประเทศไทยต่อเนื่องกันทุกเดือน ยกเว้นอาทิตย์ที่ ๓ ครั้งละครึ่งชั่วโมง ระหว่างเวลา ๐๘.๐๐ - ๐๘.๓๐ น.

ส่วนในทางพุทธทาสวิทยุชุมชนทุกท่านตามศูนย์ธรรมะตาม การร่วมมือกันเอาธรรมะของพระราชา "าศศิธราชธรรม" ไปปฏิบัติกันโดยตลอดมีจดหมายข่าวมาใช้จำนวนอันประหลาดยิ่งกว่าท่านอาจารย์ไปประชุมธรรมบรรยายธรรมแต่ละครั้งไว้ที่คลิกที่นี่ ท่านผู้สนใจมีปฏิภาณธรรมสามารถค้นได้ที่ sound.bia.or.th

ระบบสนับสนุนโครงการพิเศษ

ประเภท	รายชื่อโครงการ	สิ่งให้โครงการ	ผู้มีประสบ งาน	หมวด	ผู้มีให้เงิน	งบประมาณ ต่อครั้ง	จำนวน ครั้ง	จำนวนที่ จัดแล้ว	สถานะเงิน	แผนการ
<input type="checkbox"/>	สาขาพัฒนาชีวิต	เครือข่ายธรรมเพื่อชีวิต สุภาพระชาญญา	ดี	ปศุสัตว์กรม	กลุ่มผู้ใจเป็น ปะโคชน	1250	๔8	๑๐	จ่ายแล้ว	100.00%
<input type="checkbox"/>	โครงการธรรม	เครือข่ายธรรมเพื่อชีวิต สุภาพระชาญญา	ดี	การภาว เมือง	สถาปนาและรักษา	0	๑๐	๑๐	จ่ายแล้ว	100.00%
<input type="checkbox"/>	เครือข่ายธรรม ชีวสาร วาชีล และวิปัสสนา	เครือข่ายธรรมเพื่อชีวิต สุภาพระชาญญา	ดี	ปศุสัตว์กรม	กลุ่มผู้ใจระชาญ	0	120	๑๑	จ่ายแล้ว	73.33%
<input type="checkbox"/>	โครงการพัฒนา ๑๐๐	เครือข่ายธรรมเพื่อชีวิต สุภาพระชาญญา	ดี	ปศุสัตว์กรม	กลุ่มผู้ใจเป็น ปะโคชน	1000	๔8	๑๐	จ่ายแล้ว	100.00%
<input type="checkbox"/>	พัฒนาธรรม	เครือข่ายธรรมเพื่อชีวิต สุภาพระชาญญา	ดี	การภาว เมือง	สถาปนาและรักษา	0	๔8	๑๐	จ่ายแล้ว	100.00%
<input type="checkbox"/>	มูลนิธิธรรม	เครือข่ายธรรมเพื่อชีวิต สุภาพระชาญญา	ดี	ปศุสัตว์กรม	กลุ่มผู้ใจ	250	24	40	จ่ายแล้ว	100.00%
<input type="checkbox"/>	โครงการพัฒนา	เครือข่ายธรรมเพื่อชีวิต สุภาพระชาญญา	ดี	การภาว เมือง	๒ จากบท สอนผู้ใจ ที่บางปะอินธรรม	0	24	37	จ่ายแล้ว	100.00%

ระบบสารสนเทศในองค์กร

สถานะของงานประจำวันที่: กิจกรรมประจำวันที่, งานประจำวันที่, ผู้รับผิดชอบ, งานประจำวันที่, งานประจำวันที่, งานประจำวันที่, งานประจำวันที่, งานประจำวันที่, งานประจำวันที่, งานประจำวันที่, งานประจำวันที่

January 2017

ผู้รับผิดชอบ: งานประชาสัมพันธ์

งานประชาสัมพันธ์ประจำวันที่

- งานประชาสัมพันธ์
- งานบริการ
- งานส่งเสริม

งานประจำวันที่: งานบริการ, งานส่งเสริม, งานพัฒนา

ระบบแบบสอบถามออนไลน์

ผลสำรวจความพึงพอใจกิจกรรมสวนโมกข์กรุงเทพ

กิจกรรม เทศกาลเจริญสติ ๒๕๖๑ วันสวนมนต์ข้ามปี "ปีใหม่...ชีวิตใหม่ ปีแห่งการตามรอยธรรมราชา" วันที่ 1 ม.ค. 2560 ผู้ตอบแบบสอบถามจำนวน 417 คน จากผู้เข้าร่วม 1903 คน;

(หน่วยเป็น เปอร์เซ็นต์)

รายการ	ระดับความพึงพอใจ (หน่วยเป็นจำนวนคนตอบ)						X Bar	SD
	มากที่สุด	มาก	ปานกลาง	น้อย	น้อยที่สุด			
1. ความพึงพอใจเกี่ยวกับ วัน/เวลา/สถานที่								
1.1. วันและเวลาของการจัดกิจกรรม	54	42	4	0	0	4.49	18.60	
1.2. ระยะเวลาการจัดกิจกรรม	45	44	9	2	0	4.30	18.75	
1.3. สถานที่จัดกิจกรรม	60	36	3	0	0	4.55	18.03	
2. ความพึงพอใจ วิทยากร/ทีมงาน								
2.1. วิทยากรถ่ายทอดความรู้ เนื้อหา ขั้นตอน ให้อะไรอย่างชัดเจน	38	49	11	2	0	4.23	20.21	
2.2. คณะทำงานมีความสามารถในการ ดูแลและแก้ปัญหา	41	48	10	1	0	4.28	19.85	
3. กระบวนการ ขั้นตอนการจัดกิจกรรม								
3.1. รูปแบบกิจกรรม	39	49	10	1	1	4.24	20.00	
3.2. ลำดับขั้นตอนการจัดกิจกรรม	37	44	15	3	1	4.14	19.40	
3.3. เอกสารและสื่อประกอบการจัด กิจกรรม (ถ้ามี)	31	41	21	3	0	3.89	19.82	
4. การรับข้อมูลข่าวสารและการประชาสัมพันธ์								
4.1. การเข้าร่วมกิจกรรม (สื่อกิจกรรม)	33	43	20	2	2	4.03	19.57	
4.2. สื่อสิ่งพิมพ์	23	32	34	7	3	3.63	20.66	

บทเรียนการดำเนินงาน

ถ้าจะมองปัญหาและข้อจำกัดในช่วง ๒ ปีที่ผ่านมา อาจจะมองได้ในแง่ของ “ปัจจัย” ที่ทำให้แผนงานที่ตั้งไว้ช้ากว่าที่ควรจะเป็น สรุปตามลำดับความยาก-ง่าย ได้ดังนี้ ๑. การทำให้ผู้เกี่ยวข้องเห็นประโยชน์ของการใช้ระบบสารสนเทศจนยอมเข้ามาเป็นส่วนหนึ่งในการร่วมกันพัฒนา ๒. ประสิทธิภาพของการพัฒนาระบบให้ทันต่อความต้องการของผู้ใช้งาน และ ๓. ประสิทธิภาพของ Computer Hardware เพื่อรองรับการขยายตัวของระบบสารสนเทศ

อัตราการเข้าร่วมกิจกรรม จาก เพศ

	เพศ
ชาย	22
หญิง	79

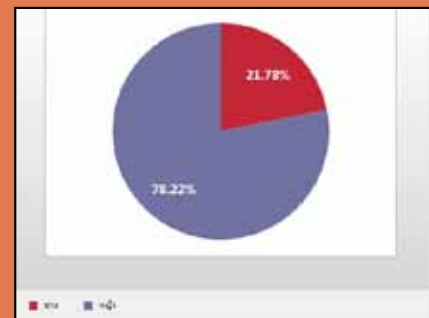

ทิศทางและแผนงานในอนาคต

ในองค์กรสมัยใหม่ (Modern Organization) หรือองค์กรที่ต้องเผชิญกับสภาวะแวดล้อมที่เปลี่ยนแปลงอยู่ตลอดเวลา เทคโนโลยีสารสนเทศถือเป็นเครื่องมือสำคัญอย่างหนึ่งที่ทำให้องค์กรมีโครงสร้างและลักษณะการดำเนินงานแตกต่างจากองค์กรแบบเดิม (Traditional Organization) ทั้งนี้ ทิศทางและแผนงานในอนาคตของหอจดหมายเหตุพุทธทาสฯ ในส่วนงานสารสนเทศ แสดงตามลำดับการดำเนินงานได้ดังนี้ ๑. จัดทำระบบสารสนเทศที่มีประสิทธิภาพ มุ่งเน้นในแง่การลดความซ้ำซ้อน เพิ่มความสะดวก รวดเร็ว และถูกต้อง ๒. นำข้อมูลที่ได้จากการจัดเก็บอย่างเป็นระบบ มาวิเคราะห์หรือสังเคราะห์ เพื่อใช้ในการกำหนดนโยบายและวางแผนองค์กร และในขั้นสุดท้ายของแผนงานได้แก่ การบูรณาการระบบสารสนเทศเข้าเป็นส่วนหนึ่งของระบบขับเคลื่อนงานธรรม สมดังที่ ท่านอาจารย์พุทธทาสภิกขุ ได้กล่าวไว้เมื่อเกือบ ๒๕ ปีก่อนว่า “เมื่อไรคอมพิวเตอร์ จะสร้างสันติภาพ” [เขียนตามต้นฉบับ] (เอกสารจดหมายเหตุพุทธทาสอินทปัญญา. ปกิณกะธรรม (บันทึกบนกระดาษปฏิทิน). (๒๕๓๖). BIA 4.3/122 กล่อง ๑๕ หน้า ๖๕)

งานทรัพยากร ทุน และแผนงาน

เหนือกว่าคุณค่าแห่งพระธรรมที่พระพุทธองค์ทรงตรัสรู้อันประมาณมีได้ และที่ท่านอาจารย์พุทธทาสได้นำมาไขและคลี่ไว้จนมิผู้ได้รับประโยชน์อย่างมากมาย กลายเป็นทุนทางศรัทธา ที่เกื้อหนุนให้เกิดเป็นห้วงจดหมายเหตุพุทธทาส อินทปัญญาพร้อม กับนานาภารกิจที่ขับเคลื่อนถึงทุกวันนี้ โดยมีธรรมภาคีเป็นจำนวนมาก หลากหลายระดับและรูปลักษณะของการมีส่วนร่วม สมทบ สนับสนุน ไม่ว่าจะเป็นร่างกาย ปัญญา กิจกรรม กลุ่มก้อน เครือข่าย ตลอดจนทั้งเงินทุนเพื่อหล่อเลี้ยงองค์กร ผู้คน อาคารสถานที่ ภารกิจ และสารพัดสิ่ง

รายละเอียดรายรับ

	ปี ๒๕๕๙	ปี ๒๕๕๘	ยอดรวม ๒ ปี
เงินบริจาค - สนับสนุนการดำเนินงานของมูลนิธิ			
รายใหญ่ (๑๐๐,๐๐๐ บาท ขึ้นไป)	๔,๔๕๐,๐๐๐.๐๐	๔,๘๐๐,๐๐๐.๐๐	๙,๒๕๐,๐๐๐.๐๐
รายย่อย	๑,๔๕๔,๕๑๒.๐๗	๑,๓๘๗,๔๐๒.๙๙	๒,๘๔๑,๙๑๕.๐๖
เงินบริจาค - สนับสนุนกิจกรรมแต่ละกลุ่มงาน			-
กลุ่มงานจดหมายเหตุ	-	๓๖๓,๖๘๘.๓๕	๓๖๓,๖๘๘.๓๕
กลุ่มงานห้องหนังสือและสื่อธรรม	๗,๓๘๙,๙๙๔.๑๐	๘,๒๖๕,๖๙๙.๘๑	๑๕,๖๕๕,๖๙๓.๙๑
กลุ่มงานเผยแผ่	๔,๔๙๗,๐๒๔.๕๐	๑,๘๔๑,๒๔๓.๔๔	๖,๓๓๘,๒๖๗.๙๔
กลุ่มงานบริหารจัดการ	๓๙๑,๒๐๕.๒๕	๑,๐๑๕,๔๖๗.๙๓	๑,๔๐๖,๖๗๓.๑๘
เงินบริจาค - โครงการ	๕,๓๕๓,๐๖๑.๐๓	๕,๒๔๕,๗๒๐.๙๔	๑๐,๕๙๘,๗๘๑.๙๗
	<u>๒๓,๕๓๕,๗๙๖.๙๕</u>	<u>๒๒,๙๑๙,๒๒๓.๔๖</u>	<u>๔๖,๔๕๕,๐๒๐.๔๑</u>



ตลอดระยะเวลา ๒ ปีที่ผ่านมา มูลนิธิมีรายรับผ่านระบบที่ออกแบบ ทั้งการบริจาคตรง บริจาคผ่านกิจกรรมแต่ละกลุ่มงาน ตลอดจนในลักษณะโครงการ เป็นเงิน ๒๒.๙ และ ๒๓.๕ ล้านบาท ตามลำดับ ซึ่งยังไม่พอเพียงต่อการดำเนินการตามวัตถุประสงค์ เป้าหมาย ตลอดจนความคาดหวังต้องการของสังคม รวมทั้งโอกาสและสภาพปัญหาของการพระพุทธศาสนา โดยเฉพาะการขยายขอบเขตและเครือข่ายงานธรรมให้กว้างขวางขึ้น ผ่านเครือข่ายพระภิกษุผู้อุทิศเพื่อพระพุทธศาสนา และวัดบันดาลใจทั่วประเทศ ตลอดจนจรรยาภคิทางธรรม และองค์กรต่างๆ ทั้งเอกชน ธุรกิจ ตลอดจนภาควิชาการและภาครัฐ ที่สนใจจริงในการน้อมนำพุทธธรรมกลับคืนสู่ชีวิตและสังคม

ในระยะต่อจากนี้ จึงมีแนวทางที่จะเปิดช่องทางเพื่อการมีส่วนร่วม สนับสนุน ส่งเสริม สมทบทุน บริจาคให้เป็นระบบและกระบวนการที่โปร่งใส ดังที่ท่านอาจารย์พุทธทาสและที่สวนโมกขพลารามได้ทำไว้เป็นแบบอย่าง คือไม่เป็นการเรียไร ทั้งการบริจาคตรงตามอภัยคัย ทั้งการสนับสนุนเป็นเจ้าของกิจกรรมต่างๆ ที่มีอยู่มากมาย ตลอดจนการสมทบทุนโครงการต่างๆ ดังที่มีหลายองค์กรได้นำร่องและสนับสนุนอยู่เนืองๆ มาตั้งแต่เริ่มก่อตั้ง อาทิ กลุ่มธุรกิจการเงินเกียรตินาคินภัทร, สำนักงานทรัพย์สินส่วนพระมหากษัตริย์, บริษัท ปูนซิเมนต์ไทย จำกัด (มหาชน), ธนาคารไทยพาณิชย์ จำกัด (มหาชน), บริษัท ปตท. จำกัด (มหาชน) และบริษัทในเครือ, สำนักงานกองทุนสนับสนุนการสร้างเสริมสุขภาพ (สสส.), การท่องเที่ยวแห่งประเทศไทย, บริษัท แอดวานซ์ อินโฟร์ เซอร์วิส จำกัด (มหาชน), ธนาคารกรุงไทย จำกัด (มหาชน), ธนาคารออมสิน, ตลาดหลักทรัพย์แห่งประเทศไทย, บริษัท กรุงเทพการไฟฟ้า จำกัด ฯลฯ และที่เพิ่มเติมเข้ามา อาทิ ทุนวิจัยตรงพันธุ์ เพื่อส่งเสริมศาสนา การศึกษา และสังคม, กรมการศาสนา, สถาบันอาศรมศิลป์ ฯลฯ และ ที่ขอให้จัดทำกิจกรรมให้แก่องค์กร อาทิ องค์การบริหารการพัฒนาพื้นที่พิเศษเพื่อการท่องเที่ยวอย่างยั่งยืน (องค์การมหาชน), สำนักงานพัฒนาเทคโนโลยีอวกาศและภูมิสารสนเทศ (องค์การมหาชน), มหาวิทยาลัยมหาจุฬาลงกรณราชวิทยาลัย, บริษัท บัตรกรุงไทย จำกัด, บริษัท บุญรอดบริวเวอรี่ จำกัด, บริษัท ทีบีไอแอสฟัลท์ จำกัด (มหาชน), บริษัท โอเอสสถา จำกัด, บริษัท ไทยน้ำทิพย์ จำกัด, สถาบันบัณฑิตพัฒนบริหารศาสตร์, วชิรวิทย์วิทยาลัย เป็นต้น

ส่วนแผนงานทั้งด้านงานจดหมายเหตุ หนังสือสื่อธรรม การเผยแผ่และกิจกรรม การสื่อสารองค์กร ตลอดจนการบริหารจัดการองค์กร และ งานต่างประเทศ ทั้งที่ประสบความสำเร็จอย่างดีและที่ยังต้องเร่งรัดพัฒนาปรับปรุง ตลอดจนการยกระดับขยายผลนั้น คณะกรรมการมูลนิธิและคณะกรรมการบริหารมูลนิธิ ได้กำหนดให้มีการประชุมปฏิบัติการเพื่อกำหนดกรอบยุทธศาสตร์ในระยะต่อไป ในกลางปีพุทธศักราช ๒๕๖๐ นี้

งานบริหารจัดการ

แบ่งกลุ่มตามลักษณะงานที่คล้ายกันได้เป็น ๒ หน่วยงาน ดังนี้

หน่วยงาน : การเงิน บัญชี และจัดซื้อ

หน่วยงาน : อำนวยการและสถานที่ ประกอบด้วยหน้าที่งาน ๑. อำนวยการ (Administration)

๒. รักษาความปลอดภัย (Security) ๓. รักษาความสะอาด (Housekeeping) ๔. ซ่อมบำรุง (Maintenance)

๕. จัดเตรียมสถานที่และอุปกรณ์

กรอบแนวคิด เป้าหมาย และผลการดำเนินงาน

งานการเงินและบัญชี

แนวคิด/เป้าหมาย

แนวคิดในการทำงานคือให้ความสำคัญในเรื่องของความถูกต้อง แม่นยำ โปร่งใส และความละเอียดรอบคอบ โดยที่มีการวางแผน ควบคุม และกำกับดูแลการได้มาหรือใช้ไปของทรัพย์สินและทรัพยากรอื่นขององค์กร รวมถึงการบันทึกบัญชีที่ครบถ้วนสมบูรณ์ เพื่อเป็นองค์การหรือสถานสาธารณกุศลที่เสนองบการเงินถูกต้องตามที่ควรตามมาตรฐานการรายงานทางการเงินสำหรับกิจการที่ไม่มีส่วนได้เสียสาธารณะ

ผลการดำเนินงาน

- ✓ จัดทำงบการเงิน และแสดงรายการบัญชีรายรับ-รายจ่ายโครงการได้ภายในกำหนดเวลา
- ✓ งบการเงินเป็นไปตามมาตรฐาน
- ✓ มีการกำกับดูแลและตรวจสอบอย่างละเอียดสำหรับการเบิก - จ่าย และการอนุมัติ



งานจัดซื้อ

แนวคิด/เป้าหมาย

ส่วนงานนี้ทำหน้าที่ในการจัดซื้อจัดจ้าง แนวคิดในการทำงานเน้นในเรื่องประโยชน์ ความคุ้มค่า ความประหยัด ต้นทุนรวมที่ต่ำ และปริมาณการจัดซื้อที่สมเหตุสมผล โดยมีวัตถุประสงค์เพื่อให้ได้มาซึ่งทรัพย์สินหรือบริการต่างๆ ที่มีคุณภาพเปรียบเทียบกับงบประมาณที่เสียไป และเป็นไปตามกรอบที่ตั้งไว้

ผลการดำเนินงาน

- ✓ สามารถควบคุมต้นทุนการผลิตให้อยู่ในงบประมาณได้
- ✓ มีการออกแบบการจัดส่ง เพื่อลดต้นทุนรวมได้



งานธุรการและอำนวยการสถานที่

แนวคิด/เป้าหมาย

ส่วนงานนี้ทำหน้าที่ในการดูแลตั้งแต่หน่วยที่เล็กที่สุดคือ บุคลากร ในเรื่องของสวัสดิการพนักงาน จนถึงหน่วยที่ใหญ่ที่สุดคือ องค์กร ในเรื่องของความเป็นระเบียบเรียบร้อย ความสะอาด ความปลอดภัย และความพร้อมของสถานที่และอุปกรณ์ เป้าหมายเพื่อให้ภาพรวมของการดำเนินงานเป็นไปอย่างมีประสิทธิภาพสูงสุด

ผลการดำเนินงาน

- ✓ สามารถปฏิบัติงานเพื่อสนับสนุนทุกหน่วยงานขององค์กรได้
- ✓ แม้ว่าจะมีข้อจำกัดในเรื่องของจำนวนบุคลากรที่ไม่สอดคล้องกับปริมาณงาน

บทเรียนการดำเนินงาน

จุดแข็ง (Strength)

- ❖ มีมาตรฐานการปฏิบัติงานตามหลักจรรยาบรรณ ความซื่อสัตย์ ความโปร่งใส
- ❖ สามารถปฏิบัติงานให้เสร็จทันภายในกำหนดแม้จะมีข้อจำกัดด้านเวลา ด้านบุคลากรและข้อจำกัดอื่นๆ

โอกาส (Opportunities)

- ❖ ได้รับการสนับสนุนและคำปรึกษาจาก บริษัท เคพีเอ็มจี ภูมิภาคไทย สอบบัญชี จำกัด และ สำนักงานตรวจสอบ เอสซีจี (SCG)

จุดอ่อน (Weakness)

- ❖ มีจำนวนบุคลากรที่ไม่เหมาะสมและเพียงพอกับภาระงานที่ต้องสนับสนุนการทำงานของทุกกลุ่มงาน

อุปสรรค (Threat)

- ❖ ลักษณะงานมีเงื่อนไขกำหนดเวลาที่แน่นอนภายใต้ระยะเวลาทำงานอันสั้น
- ❖ คุณวุฒิของผู้สมัครงานไม่ตรงกับคุณสมบัติของตำแหน่งงานที่เปิดรับ
- ❖ ระบบสารสนเทศที่มีอยู่ไม่เชื่อมต่อระหว่างกลุ่มงาน ทำให้การทำงานซ้ำซ้อนและใช้เวลานาน

ทิศทางและแผนงานอนาคต

เรื่อง	แผนงาน
1. การควบคุมภายใน (Internal Control)	พัฒนาระบบการควบคุมภายในให้มีประสิทธิภาพมากยิ่งขึ้น
2. การทำงานเชิงรุก (Proactive)	ทบทวนขั้นตอนการทำงาน ปรับให้สอดคล้องกับเงื่อนไขและสถานการณ์ปัจจุบัน
3. การวางระบบ Implementation of new system	ปรับเปลี่ยนโปรแกรมการใช้งานใหม่เพื่อให้สามารถเชื่อมโยงงานของแต่ละกลุ่มงานได้
4. การซ่อมบำรุงเชิงป้องกัน (Preventive Maintenance)	<ul style="list-style-type: none">❖ มีแผนการตรวจเช็คอุปกรณ์ต่างๆ อย่างสม่ำเสมอเพื่อให้อยู่ในสภาพพร้อมใช้งาน❖ มีแผนการติดตั้งระบบกล้องวงจรปิด เพื่อเพิ่มมาตรการความปลอดภัย



กัลยาณมิตร
ธรรมภาคี และระบบบุญบริหาร

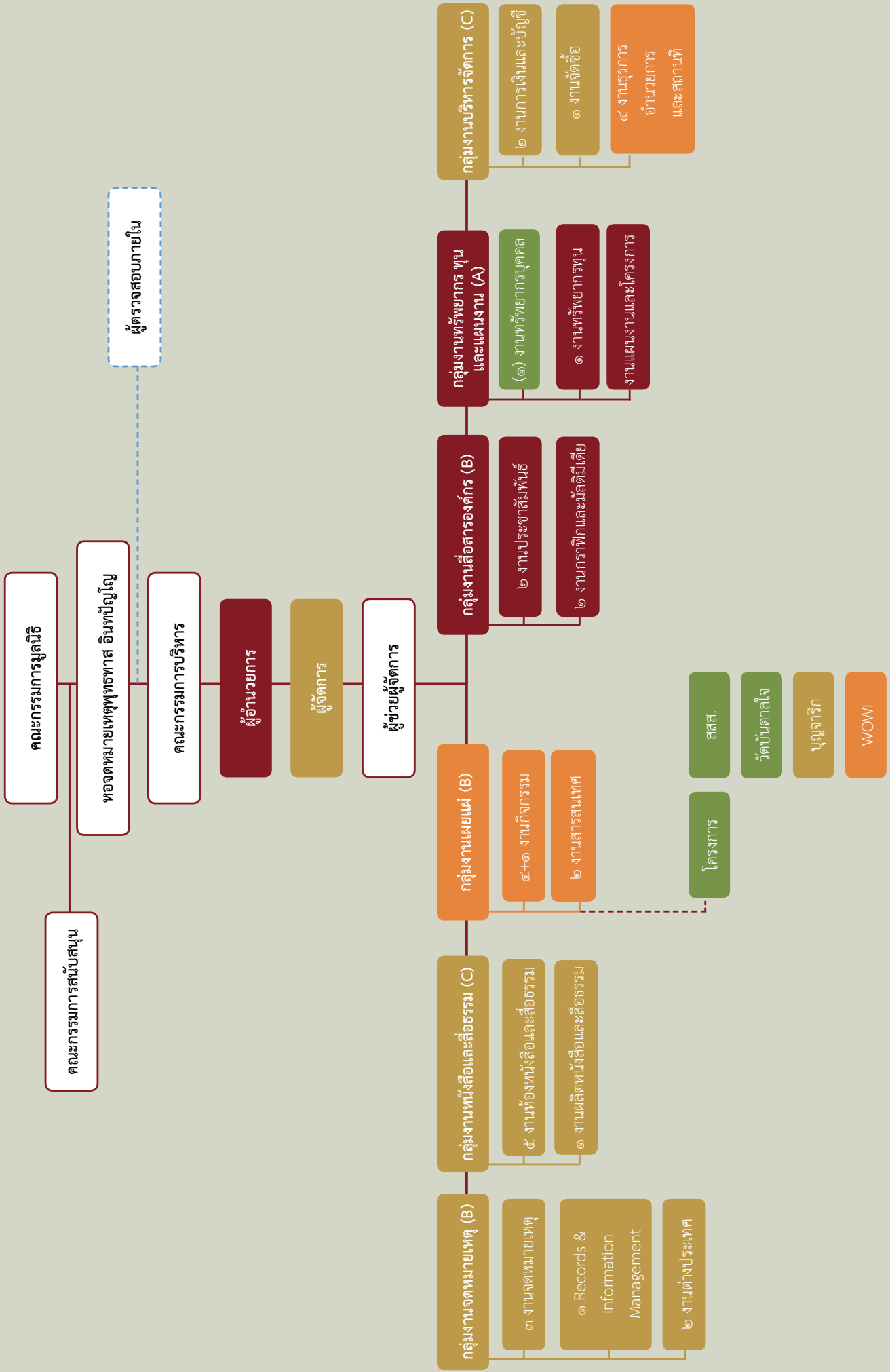

กัลยาณมิตร ธรรมภาติ และระบบบุญบริหาร

หोजनाมเหตุพุทธทาส อินทปญโญ หรือ สวนโมกข์กรุงเทพ ใช้ระบบ “บุญบริหาร” และ “การทำงานคือการปฏิบัติธรรม” ทั้งทั้งระบบ คือ เป็นการบุญ อันประกอบด้วย ทาน ศีล ภาวนา ทั้งสมาธิและปัญญา ตามหลักการที่พระพุทธองค์ทรงวางไว้ในบุญกิริยา ไตรสิกขา และมหาสติปัฏฐาน ตลอดทั้งหลักคิดว่าการปฏิบัติธรรม โดยมี**คณะธรรมทาน** อันหมายถึง สวนโมกข์พลาราม วัดธารน้ำไหล และธรรมทานมูลนิธิ เป็นบุญกัลยาณมิตร ร่วมกับกัลยาณมิตรอื่น ๆ อีกมากมายหลายระดับลักษณะเชื่อมโยงอย่างเป็นเครือข่ายความร่วมมือด้วยธรรม ทั้งกลุ่ม องค์กร คณะบุคคล ตลอดจนบุคคลธรรมดา

บุญบริหาร หรือ การบริหารงานธรรมด้วยระบบธรรมภาติ มี “บุญ” เป็นที่ตั้ง คือ หลักการทำงานที่เปิดกว้างต่อผู้มีจิตอาสาสมัครเข้าร่วมในงานธรรมกับมูลนิธิหोजनाมเหตุพุทธทาสฯ ในลักษณะ **คนได้ธรรม – ธรรมได้คน** หรือ **คนมีธรรม – ธรรมมีคน** ตามความหมายว่า **ธรรมะ คือ หน้าที่** และการทำงานคือการประพฤติธรรม ซึ่งเริ่มมาแต่ต้น ตั้งแต่การสมทบทุนร่วมก่อตั้ง การออกแบบก่อสร้าง ดำเนินการต่าง ๆ ในทุกด้านตลอดมา

ธรรมภาติ คือ ผู้มีส่วนร่วมในธรรมทั้งหลาย ทั้งเป็นองค์กร กลุ่มก้อน และรายบุคคล ที่เอื้อเพื่อขับเคลื่อนในลักษณะต่าง ๆ ทั้งตามทักษะความถนัด หรือ ที่ได้รับการร้องขอ ทั้งทำในสถานที่หรือที่ใด ๆ ตามสะดวก ทั้งเป็นครั้งคราว หรือผูกพันเป็นประจำ ทั้งดูแลรับผิดชอบเอง หรือให้มูลนิธิฯ มีส่วนรับผิดชอบด้วย โดยมีธรรมภาติจากหลากหลายแวดวง อาทิ องค์กรเอกชน มูลนิธิ ภาคธุรกิจ กลุ่มบุคคล ตลอดจนเยาวชนคนรุ่นใหม่ กระทั่งศิลปินต่าง ๆ ฯลฯ



คณะกรรมการมูลนิธิหอจดหมายเหตุพุทธทาส อินทปัญโญ

คณะที่ปรึกษา

- | | |
|------------------------------------|-----------------------------|
| 1. พระภาวนาโพธิคุณ (โพธิ์ จันทสโร) | เจ้าอาวาสวัดธารน้ำไหล |
| 2. นายเมตตา พานิช | ประธานกรรมการธรรมทานมูลนิธิ |

คณะกรรมการกิตติมศักดิ์

- | | |
|--------------------------------------|------------------------------|
| ๑. ศาสตราจารย์เกียรติคุณ ประเวศ วะสี | ประธานกรรมการกิตติมศักดิ์ |
| ๒. นายเสนาะ อุณากร | รองประธานกรรมการกิตติมศักดิ์ |

คณะกรรมการ

- | | |
|---------------------------------------|---------------------|
| ๑. ศาสตราจารย์เกียรติคุณ เกษม วัฒนชัย | ประธานกรรมการ |
| ๒. คุณหญิงชฎา วัฒนศิริธรรม | รองประธานกรรมการ |
| ๓. ศาสตราจารย์ วิจารณ์ พานิช | กรรมการ |
| ๔. นายปิติพงศ์ พึ่งบุญ ณ อยุธยา | กรรมการ |
| ๕. นายนิคม เจตน์เจริญรักษ์ | กรรมการ |
| ๖. นางสาวอรศรี งามวิทยาพงศ์ | กรรมการ |
| ๗. นายธีรพล นิยม | กรรมการ |
| ๘. นายสมประสงค์ บุญยะชัย | กรรมการ |
| ๙. นายวิโรไท สันติประภาพ | กรรมการ |
| ๑๐. นายบรรยง พงษ์พานิช | กรรมการและเหรัญญิก |
| ๑๑. นายบัญชา พงษ์พานิช | กรรมการและเลขานุการ |

คณะกรรมการบริหารหอจดหมายเหตุพุทธทาส อินทปัญโญ

- | | |
|-------------------------------------|---------------------|
| ๑. ศาสตราจารย์ วิจารณ์ พานิช | ประธานกรรมการ |
| ๒. นายนิคม เจตน์เจริญรักษ์ | รองประธานกรรมการ |
| ๓. นายบรรยง พงษ์พานิช | กรรมการ |
| ๔. นายโพธิพันธ์ พานิช | กรรมการ |
| ๕. นายอนุวัฒน์ จงยินดี | กรรมการ |
| ๖. นายเอนก วาสนาสมปอง | กรรมการ |
| ๗. นายศานติ วิชิตพันธ์ | กรรมการ |
| ๘. นายวิโรไท สันติประภาพ | กรรมการ |
| ๙. นายวุฒิ วิพันธ์พงษ์ | กรรมการ |
| ๑๐. นางสาววิภา เลิศฤทธิภูวตล | กรรมการ |
| ๑๑. นายบัญชา พงษ์พานิช | กรรมการและเลขานุการ |
| ๑๒. นายกิตติศักดิ์ รุ่งเรืองวัฒนชัย | ผู้ช่วยเลขานุการ |
| ๑๓. นายกรรณพล พานิช | ผู้ช่วยเลขานุการ |

คณะกรรมการสนับสนุนหอจดหมายเหตุพุทธทาส อินทปัญโญ

๑. คุณหญิงชฎา วัฒนศิริธรรม	ประธานกรรมการ
๒. นายประมนต์ สุธีวงศ์	รองประธานกรรมการ
๓. นายสันติ วิชาศักดิ์ตานนท์	กรรมการ
๔. นายอภิศักดิ์ ตันติวรวงศ์	กรรมการ
๕. นางภัทรียา เบญจพลชัย	กรรมการ
๖. คุณหญิงจันทรี หาญเจนลักษณ์	กรรมการ
๗. นางกอบกาญจน์ วัฒนวรางกูร	กรรมการ
๘. นายบรรยง พงษ์พานิช	กรรมการ
๙. นางองค์อร อาภากร ณ อยุธยา	กรรมการและเลขานุการ
๑๐. นายบัญญัติ พงษ์พานิช	ผู้ช่วยเลขานุการ
๑๑. นายธาดารี ลิขนะพิชิตกุล	ผู้ช่วยเลขานุการ



ที่ดิน

- กระทรวงคมนาคม
- การรถไฟแห่งประเทศไทย
- สหภาพแรงงานรัฐวิสาหกิจรถไฟแห่งประเทศไทย
- กรุงเทพมหานคร

ทุนก่อสร้าง

- กรมการศาสนา และ กระทรวงวัฒนธรรม
- เครือซีเมนต์ไทย (SCG)
- ตลาดหลักทรัพย์แห่งประเทศไทย
- ธนาคารกรุงไทย จำกัด (มหาชน)
- ธนาคารไทยพาณิชย์ จำกัด (มหาชน)
- ธนาคารออมสิน
- บริษัท ซีพี ออลล์ จำกัด (มหาชน)
- บริษัท ทุนภัทร จำกัด (มหาชน)
- บริษัท ไทยออยล์ จำกัด (มหาชน)
- บริษัท ปตท. จำกัด (มหาชน)
- บริษัท ปตท. เคมีคอล จำกัด (มหาชน)
- บริษัท ปตท.สำรวจและผลิตปิโตรเลียม จำกัด (มหาชน)
- บริษัท ปตท. อะโรเมติกส์และการกลั่น จำกัด (มหาชน)
- บริษัท แอดวานซ์ อินโฟร์ เซอร์วิส จำกัด (มหาชน)
- บริษัท ไออาร์พีซี จำกัด (มหาชน)
- คุณเจริญ – คุณหญิงวรรณ สิริวัฒนภักดี
- นพ.ชัยยุทธ – ม.ร.ว.พรรณจิตร กรรณสูต
- ขุนบวรรัตนารักษ์ – นางช้อย – นางสาวยุพา บวรรัตนารักษ์
- สุธีรัตนมูลนิธิ นครศรีธรรมราช

การออกแบบและก่อสร้าง

- กลุ่มบริษัทแปลน
- อาศรมสถาปนิกชุมชนและสิ่งแวดล้อม สถาบันอาศรมศิลป์
- บริษัท อรุณ ชัยเสรี คอนซัลติ้ง เอนจิเนียริ่ง จำกัด
- บริษัท เอส เอส เค เอ็นจิเนียริ่ง คอนซัลแตนท์ จำกัด
- บริษัท ออกัสท์ ดีไซน์ คอนซัลแตนท์ จำกัด
- บริษัท เอกซ์ไซท์ ดีไซน์ สตูดิโอ จำกัด
- บริษัท อิตาเลียนไทย ดีเวลล็อปเมนต์ จำกัด (มหาชน)
- บริษัท เอช. เอ็นจิเนียริ่ง จำกัด
- บริษัท A-3D จำกัด
- บริษัท เบสท์ ไทเรคชั่น ซิสเต็ม จำกัด
- บริษัท บารูมดีไซน์ จำกัด
- บริษัท วิชัยเทรคดิง (1983) จำกัด
- บริษัท กัปตัน เพ้นท์ (ประเทศไทย) จำกัด
- บริษัท 3เอ็ม ประเทศไทย จำกัด

ผู้สนับสนุนหลัก

- สำนักงานทรัพย์สินส่วนพระมหากษัตริย์
- สำนักงานกองทุนสนับสนุนการสร้างเสริมสุขภาพ (สสส.)
- กลุ่มธุรกิจการเงินเกียรตินาคินภัทร
- ธนาคารเกียรตินาคิน จำกัด (มหาชน)
- บริษัท ทุนภัทร จำกัด (มหาชน)
- บริษัทหลักทรัพย์ ภัทร จำกัด (มหาชน)
- เอสซีจี
- มูลนิธิซีเมนต์ไทย
- การท่องเที่ยวแห่งประเทศไทย
- ธนาคารไทยพาณิชย์ จำกัด (มหาชน)
- บริษัท ปตท. จำกัด (มหาชน)
- บริษัท แอดวานซ์ อินโฟร์ เซอร์วิส จำกัด (มหาชน)
- บริษัท อมรินทร์พรีนติ้งแอนด์พับลิชชิ่ง จำกัด (มหาชน)
- บริษัท อสมท จำกัด (มหาชน)
- บริษัท เบสท์ ไทเรคชั่น ซิสเต็ม จำกัด
- วัดบวรนิเวศวิหาร และ สำนักนายกรัฐมนตรี
- มูลนิธิสำนักงานทรัพย์สินส่วนพระมหากษัตริย์
- กระทรวงวัฒนธรรม
- กรุงเทพมหานคร
- มหาวิทยาลัยหอการค้าไทย
- คุณบรรยง – คุณอภิตี พงษ์พานิช
- คุณศุภชัย สุทธิพงษ์ชัย
- คุณสงวนศรี สุทธิพงษ์ชัย
- คุณอดุล ตันติสุนทร
- คุณนภมาศ ลัดพลี
- คุณวีร์วัฒน์ ชูติเชษฐพงศ์
- คุณสุวิทย์ มาไพศาลสิน
- ผู้ไม่ประสงค์ออกนาม

ภาคีทางธรรมสำคัญ

- วัดญาณเวศกวัน พุทธมณฑล นครปฐม
- คณะสงฆ์สายวัดหนองป่าพง จังหวัดอุบลราชธานี และสาขา
- คณะศิษย์หลวงพ่อบัณฑิตปัญญานันทะภิกขุ
- คณะศิษย์หลวงพ่อเทียน จิตตสุโข
- คณะศิษย์พระอาจารย์สมภพ โชติปัญญา
- คณะศิษย์หลวงตามหาบัว ญาณสัมปันโน
- คณะศิษย์พระอาจารย์มั่น ภูริทัตโต
- ยุวพุทธิกสมาคมแห่งประเทศไทย ในพระบรมราชูปถัมภ์
- มูลนิธิบ้านอารีย์
- มูลนิธิส่งเสริมวิปัสสนากรรมฐานในพระสังฆราชูปถัมภ์
- เครือข่ายพุทธิกา และ พระไพศาล วิสาโล
- สถาบันวิมุตตยาลัย และ พระมหาวุฒิชัย วชิรเมธี ฯลฯ

ภาคีความร่วมมือหลัก

- สำนักงานทรัพย์สินส่วนพระมหากษัตริย์
- กลุ่มธุรกิจการเงินเกียรตินาคิน – ภัทร
- กระทรวงวัฒนธรรม – ดนตรี กวี ศิลปะในสวนธรรม / ยุทธศาสตร์อารย – ธรรมสุวรรณภูมิฯ
- กรุงเทพมหานคร – ธรรมะในสวนฯ
- การท่องเที่ยวแห่งประเทศไทย – เที่ยวไทยให้ถึงธรรมฯ
- สำนักนายกรัฐมนตรี / บมจ.อสมท. / กรมประชาสัมพันธ์ / ททบ.๕ ฯลฯ – สารธรรมเพื่อมวลชน
- สสส.
- ศูนย์สื่อ ศิลปะ มหรสพเพื่อปัญญา / เติมพลังไปสร้างสุข
- บมจ. อสมท. – เรียนรู้วิถีธรรม ตามรอยพุทธทาส ๒๕๕๓ – ๒๕๕๕
- จังหวัดนครศรีธรรมราช – มาฆบูชาแห่ผ้าขึ้นธาตุนานาชาติ / นครเมืองธรรม ฯลฯ

ภาคีความร่วมมืออื่น ๆ

งานจดหมายเหตุ

- หอจดหมายเหตุแห่งชาติ กรมศิลปากร
- หอจดหมายเหตุมูลนิธิพระดาบส
- หอสมุด จดหมายเหตุ และ พิพิธภัณฑ์ ธนาคารแห่งประเทศไทย
- โครงการหอจดหมายเหตุ สถาบันวิจัยดาราศาสตร์แห่งชาติ (องค์การมหาชน)
- โครงการงานจดหมายเหตุ ศ.ระพี สาคริก สถาบันอาศรมศิลป์ ฯลฯ

งานบริหารจัดการ การเงินและบัญชี

- บริษัท สยาม แอดมินนิสเตรทีฟ แมเนจเม้นท์ จำกัด
- บริษัท เอ็นส์ท แอนท์ ยัง คอร์ปอเรท เซอร์วิสเชส จำกัด
- บริษัท โทเทิล แอคเคานท์ติ้ง แมเนจเม้นท์ จำกัด
- บริษัท สอบบัญชีสุนันท์ธนระวิวัฒน์ จำกัด
- บริษัท เคพีเอ็มจี ภูมิไชย สอบบัญชี จำกัด
- บริษัท เบเคอร์ แอนด์ แม็คเคนซี่ จำกัด
- เอสซีจี
- ธรรมภาควิธีร่วมบริการ จัดส่งเอกสาร ฯลฯ

งานระบบฐานข้อมูล

- ศูนย์เทคโนโลยีอิเล็กทรอนิกส์และคอมพิวเตอร์แห่งชาติ
- คณะวิศวกรรมศาสตร์ มหาวิทยาลัยมหิดล
- สำนักวิชาสารสนเทศศาสตร์ และ ศูนย์บรรณสารและสื่อการศึกษา มหาวิทยาลัยวลัยลักษณ์
- คณะดิจิทัลมีเดีย มหาวิทยาลัยศรีปทุม
- สำนักงานส่งเสริมอุตสาหกรรมซอฟต์แวร์แห่งชาติ
- ธรรมภาควิธีลดเสียง พิมพ์ แพล ฯลฯ scribevoluteer.org

งานสารสนเทศ มัลติมีเดีย

- บริษัท แอดวานซ์ อินโฟร์ เซอร์วิส จำกัด (มหาชน)
- บริษัท เพลย์เวิร์ค จำกัด
- บริษัท อี ไอ ที เอส โซลูชั่น จำกัด
- บริษัท กะทิสตูดิโอ จำกัด
- บริษัท อมร กัมปानी จำกัด
- บริษัท มดซิลล่า จำกัด
- บริษัท สนุกคิด มีเดีย จำกัด ฯลฯ

งานการผลิตหนังสือและสื่อธรรม

- บริษัท แพลน โมทีฟ จำกัด
- กลุ่มบ้านอิฐ
- เครื่องติชน
- เครื่องอรินทร์
- นานามีบุ๊กส์
- ไทยพีบีเอส และสไมล์ ครีเอทีฟ กรุ๊ป – สารคดี พื้นที่ชีวิต
- มูลนิธิสำนักงานทรัพย์สินส่วนพระมหากษัตริย์
- สถาบันหนังสือธรรม
- กองทุนส่งเสริมงานวัฒนธรรม กรมส่งเสริมวัฒนธรรม กระทรวงวัฒนธรรม
- โต๊ะข่าวบันเทิง และ รายการธรรมในใจ ไทยทีวีสี ช่อง ๓
- นสพ. ไทยรัฐ
- เครื่องเนชั่น – ZEN 2010 จากสวนโมกข์สู่หมู่บ้านพลัม
- โมโน อิมเมจ จำกัด
- โรงพิมพ์พระพุทธศาสนาของธรรมสภา
- สำนักพิมพ์สุภาพใจ
- ยุวพุทธิกสมาคมแห่งประเทศไทย ในพระบรมราชูปถัมภ์
- ห้องสมุดจำปาศักดิ์ วัดชลประทานรังสฤษฎ์
- บริษัท แอสมีเดีย (สำนักพิมพ์ A Thing)
- อ้อมแก้ว กัลป์ยานพงศ์
- อุไรวรรณ เลิศชัยศิริกุล
- นุภาพ สวันตรัจฉ์
- ชมรมพาตัวใจกลับบ้าน
- ดร.รุ่งเรือง ลิ้มชูปฏิภาณ
- มูลนิธิโรคตับ
- ชาติชาย ศิริอภิพัฒน์อมร
- กองทุนสืบธรรม สืบไท
- มูลนิธิเด็ก
- สำนักพิมพ์มะลิ
- มูลนิธิมหาเมฆกุฎราชวิทยาลัย
ในพระบรมราชูปถัมภ์
- ยุทธชัย เฉลิมชัย
- ศูนย์หนังสือจุฬาลงกรณ์มหาวิทยาลัย
- นพ. ปัญชา พงษ์พานิช
- ห้างหุ้นส่วนสามัญ กลุ่มดีลังกาคิดเซ่
- บริษัท สำนักพิมพ์ริเวอร์บุ๊กส์ จำกัด
- มูลนิธิธัมมคีรี แม่ฮ่องสอน
- หจก. สำนักพิมพ์ซิลค์เวอร์ม
- Silkworm Books Limited Partnership
- กรีน มิวสิค
- บริษัท สวนเงินมีมา จำกัด
- บริษัท ชนนิยม จำกัด
- บริษัท โปสต์ พับลิชชิ่ง จำกัด(มหาชน)
- ยุวดี รื่นอารมณ์
- วัดทุ่งไผ่
- ปัญญา มหาโคตร
- นवलอนงค์ จิรรัตน์วัฒนา
- ดำรง วงศ์สัตยพันธ์
- อูษา แก้วมณี
- วัฒนา ลิมนรรัตน์
- รุ่งนภา ณะภูมิ
- บริษัทมีเดียสแตนด์การ์ด จำกัด
- สมชาย เพ็ชรโพธิ์
- บริษัท สไมล์ ครีเอทีฟ กรุ๊ป จำกัด
- บริษัท พาโนรามา เวลด์ไวต์ จำกัด
- สำนักพิมพ์สามัญชน
- กองทุนเกื้อโลก
- สนพ. บ้านภายใน
- ห้างหุ้นส่วนสามัญ สำนักพิมพ์มิวเซียมเพรส
- เสฐียรพงษ์ วรรณปก
- สุปล โล่ห์ชิตกุล
- บริษัท ปราณ พับลิชชิ่ง จำกัด
- บริษัท วิริยะธุรกิจ จำกัด
- บริษัท กรีนบลิส จำกัด
- บริษัท ปริมา พับลิชชิ่ง จำกัด
- บริษัท วิส-อาร์ค จำกัด
- กองทุนสื่อธรรมะทอสี และมูลนิธิปัญญาประทีป
- บริษัท ทีวีบูรพา จำกัด
- มูลนิธิพุทธธรรม
- อลงกรณ์ หล่อวัฒนา
- วัดพระราม 9 กาญจนาภิเษก
- บริษัท อีเทอร์นัล อิงค์ จำกัด
- พระอธิป อธิปัญญา
- บมจ. เนชั่น บรอดแคสต์ติ้ง คอร์ปอเรชั่น
- ร้านไตรปิฎก
- สำนักพิมพ์พรีเมียมายด์
- ดินป่า จีวัน / กลุ่มศิลปะเปิดจิต
- พิสุทธิ เกรียงบูรพา
- อันวิฤตถุณา
- บริษัท บิสซีเดีย จำกัด
- สถาบันโยคะวิชาการ
- มูลนิธิหมู่บ้านพลัม

- มูลนิธิโกลด์คิมทอง
 - เครือข่ายพุทธิกา : เพื่อพระพุทธศาสนา และสังคม
 - พิกมัย เอี่ยมสกุลรัตน์
 - กะทิ กะลา
 - โอเซียน มีเดีย จำกัด
 - สำนักพิมพ์ธรรมดา
 - ธรรมทานมูลนิธิ
 - บริษัท สนพ.กรีน ปัญญาญาณ จำกัด
 - สำนักพิมพ์อรุณวิทยา
 - บริษัท ชนนิยม จำกัด
 - บริษัท สำนักพิมพ์ประพันธ์สาส์น จำกัด
 - สำนักพิมพ์เสียงเชียง
 - บริษัท ธรรมสภา บันลือธรรม จำกัด
 - บริษัท พรินมา พับบลิชซิง จำกัด
 - บริษัท สำนักพิมพ์หมอชาวบ้าน จำกัด
 - ศูนย์หนังสือจุฬาลงกรณ์มหาวิทยาลัย
 - ชมรมเด็ก
 - บริษัท สำนักพิมพ์แสงดาว จำกัด
 - บริษัท สำนักพิมพ์วิญญูชน จำกัด
 - บริษัท สถาพรบุ๊คส์ จำกัด
 - บริษัท วิริยะธุรกิจ จำกัด
 - บริษัท บุก ไท้ม จำกัด
 - บริษัท บิสซีเดีย จำกัด
 - บริษัท บันลือบุ๊คส์ จำกัด
 - บริษัท งานดี จำกัด
 - บริษัท เคล็ดไทย จำกัด
 - บริษัท ก้าวกระโดด จำกัด
- ฯลฯ

งานห้องหนังสือและสื่อธรรม

- สำนักเผยแพร่ธรรม ๑๐ แห่ง
 - สำนักพิมพ์ ๒๖ แห่ง
 - กลุ่มผลิตสื่อธรรม ๘ กลุ่ม
 - ธรรมภาคีคลังหนังสือและสื่อธรรม
 - ธรรมภาคีให้บริการ ณ ห้องหนังสือและสื่อธรรม
 - (หนังสือ ส่งพิมพ์ ซีดี โสตทัศน์ เลื่อ และสื่ออื่น
- ฯลฯ

กลุ่มงานกิจกรรม

- กลุ่มอยู่เย็นเป็นประโยชน์
- กลุ่มโยคะ – สถาบันโยคะวิชาการ / โยคะบ้านสวน
- กลุ่มไทเก๊ก
- เครือข่ายชีวิตศึกษา
- เพลินธรรมนำชม
- กลุ่มค่ายครอบครัวธรรมะ
- กลุ่มจิตรกรไทย
- Little Bangkok Sangha
- มูลนิธิพันดารา
- หมู่บ้านพลัม ประเทศไทย
- มูลนิธิโกลด์คิมทอง
- เสริมสิกขาลัย
- กลุ่มอาสนานาสวดมนต์ประจำวัน
- ชมรมผู้อาวุโส ปตท. และ ชมรมรักษัธรรม ปตท. สผ.
- มูลนิธิซิเมนต์ไทย
- มูลนิธิสยามกัมมาจล
- วิทยาลัยดุริยางคศิลป์ มหาวิทยาลัยมหิดล
- คณะละครระฆังป้อม
- คณะนักร้องประสานเสียงสวนพลู
- บริษัท ล็อกซ์เลย์ จำกัด (มหาชน)
- คณะศิษย์หลวงพ่อเทียน จิตตสุโ
- มูลนิธิวิปัสสนากรรมฐาน ในพระสังฆราชูปถัมภ์
- เครือข่ายชีวิตศึกษา
- สถาบันโยคะวิชาการ
- เครือข่ายพุทธิกา
- กลุ่มเพลินธรรมนำชม
- กลุ่มเพลินธรรมนำปัญญา
- กลุ่มเพลินธรรมนำชีวิต
- สำนักพิมพ์สุขภาพใจ
- สำนักพิมพ์สถาพรบุ๊ค
- เครือข่ายธนาคารจิตอาสา
- มูลนิธิสิกขธรรมธรรมชาติ
- บริษัทบุญมีฤทธิ์ จำกัด
- ศูนย์การเรียนรู้เพื่อการพึ่งตนเอง – พันพรรณ
- คณะนักร้องประสานเสียงสวนพลู
- โรงเรียนคนตาบอดและพิการซ้ำซ้อน ลพบุรี
- คลองเตย มีวสิค โปรแกรม
- สำนักสงฆ์ วิวิญญะ
- กลุ่มชีวิตไม่ได้มีด้านเดียว

- กลุ่มดั่งแมง
- พอดีศรีเอทีพี
- กลุ่มส้ม – อมรา ศิริพงษ์
- กลุ่มธรรมกลับตาลปัตร
- กลุ่มสห+ภาพ
- กลุ่มจิตรกรไทย
- กลุ่มไทยอิลัส
- นิตยสาร Simply Living
- ทิวบูรพา
- ทรูปลูกปัญญา
- พื้นที่ชีวิต ไทยพีบีเอส
- เมธี จันทรา (อบรมฟังเสียงในจิตใจ)
- สุปล โล่ห์ชิตกุล (ไทเก๊ก สมภาณี โยคะ)
- แกรี่ ฮอลล์ (โสตฯ สติ)
- กัลยา สุภัทรวณิชย์ (เพลินเพลงธรรม)
- ดร. รุ่งเรือง ลิ้มชูปัญญา (พุทธวิทยาศาสตร์)
- มหาวิทยาลัยเทคโนโลยีราชมงคลรัตนโกสินทร์ วิทยาลัยเพาะช่าง
- กลุ่มธรรมะกลับตาลปัตร โดยพระประสงค์ ปรีบุญโณ
- สำนักงานพระพุทธศาสนาแห่งชาติ และพุทธมณฑล จ.นครปฐม
- มหาวิทยาลัยมหามกุฏราชวิทยาลัย จ.นครปฐม
- มหาวิทยาลัยมหาจุฬาลงกรณราชวิทยาลัย จ.พระนครศรีอยุธยา
- วัดบวรนิเวศราชวรมหาวิหาร กรุงเทพมหานคร
- วัดราชบพิธสถิตมหาสีมารามราชวรวิหาร กรุงเทพมหานคร
- วัดหนองป่าพง และวัดป่านานาชาติ อ.วารินชำราบ จ.อุบลราชธานี
- สวนโมกขพลาราม อ.ไชยา จ.สุราษฎร์ธานี
- ทีปภาวันธรรมสถาน อ.เกาะสมุย จ.สุราษฎร์ธานี
- วัดญาณเวศกวัน อ.พุทธมณฑล จ.นครปฐม
- วัดป่าสุคะโต อ.แก่งคร้อ จ.ชัยภูมิ
- วัดมเหยงคณ์ อ.หันตรา จ.พระนครศรีอยุธยา
- วัดวรกัจจทาราม อ.เมือง จ.เชียงราย
- วัดป่าหนองไผ่ อ.เมือง จ.สกลนคร
- สำนักปฏิบัติธรรมดอกไม้ศรีจันทร์ อ.ด่านช้าง จ.สุพรรณบุรี
- ยุวพุทธิกสมาคมแห่งประเทศไทย ในพระบรมราชูปถัมภ์
- สถาบันอาศรมศิลป์
- สำนักงานพัฒนาเทคโนโลยีอวกาศและภูมิสารสนเทศ (องค์การมหาชน) Gistda
- สำนักงานพื้นที่พิเศษเมืองโบราณอู่ทอง (อพท.๗)

วัดในโครงการวัดบันดาลใจ

- วัดพระธาตุพนมวรมหาวิหาร จ.นครพนม
- วัดชลประทานรังสฤษฎ์ จ.นนทบุรี
- วัดสุทธิวราราม กรุงเทพมหานคร
- วัดศรีทิว จ.นครศรีธรรมราช
- วัดป่าโนนกุศลหล่ม จ.ศรีสะเกษ
- วัดญาณเวศกวัน จ.นครปฐม
- วัดพระมหาธาตุวรมหาวิหาร จ.นครศรีธรรมราช
- วัดอุโมงค์สวนพุทธธรรม จ.เชียงใหม่
- วัดป่าหนองไผ่ จ.สกลนคร
- วัดป่าธรรมทัตสรี จ.บุรีรัมย์
- อุทยานธรรมดงยาง จ.ศรีสะเกษ
- ทุนวิจิตรพงศ์พันธุ์
- กรมการศาสนา
- การท่องเที่ยวแห่งประเทศไทย

วัดในโครงการบุญจาริก

- การท่องเที่ยวแห่งประเทศไทย (ททท.) โดยภูมิภาคตะวันออกเฉียงเหนือ
- วัดหนองป่าพง อ.วารินชำราบ จ.อุบลราชธานี
- วัดป่าไทรงาม อ.เดชอุดม จ.อุบลราชธานี
- วัดป่าโนนกุศลหล่ม อ.โพนเขวา จ.ศรีสะเกษ
- วัดป่าหนองไผ่ อ.เมือง จ.สกลนคร
- วัดป่าสุทธาวาส อ.เมือง จ.สกลนคร
- วัดภูริทัตตถิราวาส (วัดป่าบ้านหนองผือ) อ.พรรณานิคม จ.สกลนคร
- วัดป่านาคนิมิตร อ.โคกศรีสุพรรณ จ.สกลนคร
- วัดไตรสิกขาทลามลตาราม อ.คำตาก้า จ.สกลนคร
- วัดพระธาตุพนมวรมหาวิหาร อ.ธาตุพนม จ.นครพนม
- วัดหินหมากเป้ง อ.ศรีเชียงใหม่ จ.หนองคาย
- วัดเจติยาศรีวิหาร (ภูทอก) อ.ศรีวิไล จ.บึงกาฬ
- วัดป่าภูก้อน อ.นาเยือง จ.อุดรธานี
- วัดป่าสุคะโต อ.แก่งคร้อ จ.ชัยภูมิ
- วัดป่าธรรมอุทยาน อ.เมือง ขอนแก่น
- วัดเขาใหญ่เจริญธรรมญาณสัมปันโน อ.ปากช่อง จ.นครราชสีมา
- วัดป่าทรัพย์ทวีธรรมาราม อ.วังน้ำเขียว จ.นครราชสีมา
- วัดป่าธรรมทัตสรี อ.สตึก จ.บุรีรัมย์
- วัดธารน้ำไหล อ.ไชยา จ.สุราษฎร์ธานี
- ทีปภาวันธรรมสถาน เกาะสมุย จ.สุราษฎร์ธานี
- วัดพระมหาธาตุวรมหาวิหาร อ.เมือง จ.นครศรีธรรมราช
- วัดศรีทิว อ.เมือง จ.นครศรีธรรมราช

องค์กรที่มาร่วมอบรมธรรมะ

- ธนาคารเกียรตินาคิน
- บมจ. ทูน่าภัทร
- บริษัท ปตท จำกัด
- การท่องเที่ยวแห่งประเทศไทย
- บริษัท โอสภา จำกัด
- บริษัท ทีบีโก้ฟู้ดส์ จำกัด (มหาชน)
- บริษัท ไทยน้ำทิพย์
- บริษัท มิตรผล จำกัด
- บริษัท บัตรกรุงไทย จำกัด (มหาชน)
- บริษัท รักษาความปลอดภัย กรุงเทพ
ธุรกิจบริการ จำกัด (KTBSG)
- ยูวพุทธิกสมาคมแห่งประเทศไทย
ในพระบรมราชูปถัมภ์
- โรงเรียนวชิราวุธ
- กระทรวงการคลัง
- สถาบันบัณฑิตพัฒนบริหารศาสตร์
(NIDA)
- คณะนิเทศศาสตร์ ม.เนชั่น
- คณะสังคมศาสตร์ ม.เกษตรศาสตร์
- เทศบาลเมืองคูคต

ธรรมภาคิจานแปล

- Ven. Pasadika
- Ven. Dhammavidu
- Ven. Khemapali
- Ven. Zizhuo Shi
- Ajahn Santikaro
- Manfred Wiesberger
- Ricardo Sasaki
- Prof. Mongkol Dejnakintra
- Louis Gabaude
- Denis Naumenko
- Prof. Roderick Bucknell
- Prof. Donald Swearer
- Jeanne Schut
- Ajahn Christopher Titmuss
- Prof. Chen-huang Cheng
- Prof. Lindsay Falvey
- Mieko Muraoka
- Jerome Lamarlere
- Devana Chandrasekharam
- Frederic Lecat

ธรรมภาคิจาน/กิจกรรมต่างประเทศ

- Pornthip Sanguanmoo
- Patimaporn Kulsujaritsup
- Francois Paco
- Bhusaba Taecharoen
- Duangrat Gansawat
- Jill Brockelman
- Cindy Stewart
- Mike Adair
- Arpaporn Lemubol
- Mommam Matumon
- Ralph Oertel
- Subhijhaya Kongpermwong
- Arunrat Piyanaraporn
- Supakorn Laohasongkram
- Che Garcia
- Arthur Brown
- Bill Weir
- Christine Apikul
- Jessica Haines
- Win Wessels
- Tripur Manandhar
- Guy Grimm
- Dalmazio Brisinda
- Pranee Krailadsiri
- Thanavadee Srisawathsak
- Napaporn Hungwattanakul
- Sibporn Sihsobhon
- Sinjira Apaitan
- Marc-Michel Loret
- Irv Jacob

ธรรมภาคิจานที่ปรึกษางานจดหมายเหตุ

- กรรณิการ์ ต้นประเสริฐ
- สวณีย์ วิเศษสินธุ์
- หอจดหมายเหตุและพิพิธภัณฑ์ ธนาคารแห่งประเทศไทย
- งาม ป้อมทอง
- ศิริเพ็ญ น้าสกุล
- อำพัน พิมพ์นกุล

ภาคีความร่วมมืองานจดหมายเหตุ

- สมาคมจดหมายเหตุไทย
- หอภาพยนตร์ (องค์การมหาชน)
- จดหมายเหตุ และพิพิธภัณฑ์ ฝ่ายส่งเสริมความรู้
ทางการเงิน ธนาคารแห่งประเทศไทย
- หอจดหมายเหตุและพิพิธภัณฑ์สภากาชาดไทย
- ศูนย์มานุษยวิทยาสิรินธร (องค์การมหาชน)
- พิพิธภัณฑ์ธนาคารไทย ธนาคารไทยพาณิชย์
- บ้านพิพิธภัณฑ์
- พิพิธภัณฑ์และหอจดหมายเหตุกรมประชาสัมพันธ์
- กองบรรณสารและห้องสมุด กระทรวงการต่างประเทศ
- กลุ่มจดหมายเหตุและพิพิธภัณฑ์ สำนักหอสมุดกฎหมาย
มหาชน สำนักงานศาลปกครอง
- ฝ่ายบริการความรู้วิทยาศาสตร์และเทคโนโลยี สำนักงานพัฒนา
วิทยาศาสตร์และเทคโนโลยีแห่งชาติ (สวทช.)
- สำนักวิชาการ สำนักงานเลขาธิการวุฒิสภา
- หอจดหมายเหตุและพิพิธภัณฑ์สุขภาพไทย กระทรวงสาธารณสุข
- หอจดหมายเหตุ สำนักหอสมุด มหาวิทยาลัยเกษตรศาสตร์
- สำนักบรรณสารสนเทศ หน่วยจดหมายเหตุ มหาวิทยาลัยสุโขทัยธรรมาธิราช
- พิพิธภัณฑ์ธรรมศาสตร์เฉลิมพระเกียรติ
- มูลนิธิแม่ฟ้าหลวง ในพระบรมราชูปถัมภ์
- มูลนิธิปัญญาประทีป
- เยาวเรศ จุนวีระนงค์

ภาคกิจกรรมพิเศษ

มหกรรมลานโพธิ์ งานวัดลอยฟ้า เทศกาลพุทธลีลา

ฉลองพุทธชยันตี ๒๖๐๐ ปี พระพุทธเจ้าตรัสรู้

ภาคผู้สนับสนุน

- สำนักงานกองทุนสนับสนุนการสร้างเสริมสุขภาพ (สสส.)
- สำนักงานทรัพย์สินส่วนพระมหากษัตริย์
- กระทรวงวัฒนธรรม
- กรุงเทพมหานคร
- การท่องเที่ยวแห่งประเทศไทย (ททท.)
- มหาวิทยาลัยราชภัฏนครศรีธรรมราช
- เครือซิเมนต์ไทย (SCG)
- ธนาคารไทยพาณิชย์ จำกัด (มหาชน)
- บริษัท แอดวานซ์ อินโฟร์ เซอร์วิส จำกัด (มหาชน)
- บริษัท ปตท. จำกัด (มหาชน)
- อุทยานหุ่นขี้ผึ้งสยาม ราชบุรี
- เครืออมรินทร์
- บริษัท สยามพิวรรธน์ จำกัด
- คณะบดีจิตต์มีเดีย มหาวิทยาลัยศรีปทุม
- กลุ่มซูโจกะกัลยาณมิตร
- บริษัท กะทิ สตูดิโอ จำกัด
- บริษัท เพลย์เวิร์ค จำกัด
- บริษัท พีริเซนเทีย จำกัด
- บริษัท อี ไอ ที เอส โซลูชั่น จำกัด
- บริษัท เอ็ม เมิร์จ จำกัด
- บริษัท อาร์ตคอร์ด จำกัด
- บริษัท Conscious จำกัด
- บริษัท Syrup จำกัด
- สมาคมผู้จัดพิมพ์และผู้จำหน่ายหนังสือแห่งประเทศไทย

ภาคีร่วมจัด

- องค์กรชาวพุทธ (เรียงตามลำดับอักษร)
- กลุ่ม “ธรรมดา” (วัดผาณิตาราม)
- กลุ่มธรรมะกัลปतालปัตร
- กลุ่มอยู่เย็นเป็นประโยชน์
- คณะศิษย์หลวงพ่อเทียน จิตตสุโข
- เครือข่ายชีวิตศึกษา
- โครงการ ๒ ศรีพระศาสนา วัดชลประทานรังสฤษฎ์
- ชมรมพระพุทธศาสนา เอไอเอ
- ชมรมพุทธธรรมกรรมฐาน มหาวิทยาลัยธรรมศาสตร์
- ชมรมพุทธธรรมธรรมศาสตร์ มหาวิทยาลัยธรรมศาสตร์
- ชมรมแม่เป็ลธรรมะ – บุญสหาย
- ธรรมะเดลิเวอรี่
- มหาวิทยาลัยมหาจุฬาลงกรณราชวิทยาลัยและมหาจุฬาบรรณาคาร
- มหาวิทยาลัยมหามกุฏราชวิทยาลัย
- มูลนิธิดวงแก้วในพระสังฆราชูปถัมภ์
- มูลนิธิบ้านอารีย์
- มูลนิธิพันดารา
- มูลนิธิมหามกุฏราชวิทยาลัย ในพระบรมราชูปถัมภ์
- มูลนิธิมาया โคตมี
- มูลนิธิรักษัธรรม
- มูลนิธิส่งเสริมวิปัสสนากรรมฐานในพระสังฆราชูปถัมภ์ (โกเอ็นก้า)
- มูลนิธิหมู่บ้านพลัม ประเทศไทย
- มูลนิธิอารยวงโสเพื่อการสืบอายุพระพุทธศาสนา
- ยุวพุทธิกสมาคมแห่งประเทศไทย
- วัดธรรมปัญญาารามบางม่วง
- วัดปทุมวนารามราชวรวิหาร
- วัดมหาธาตุยุวราชรังสฤษฎ์
- ฝ่ายเผยแผ่พระพุทธศาสนา วัดพระราม ๙ กาญจนาภิเษก
- วัดวรกัจจาราม เชียงราย
- วัดสวนแก้ว
- วัดทรงธรรมกัลยาณิ
- ศูนย์ไทย – ธิเบตศึกษาภายใต้มูลนิธิเสถียรโกเศศ – นาคะประทีป
- สถาบันวิมุตตยาลัย
- สวนหนังสือเจริญกรุง
- เสถียรธรรมสถาน
- ห้องหนังสือเรือนธรรม
- องค์กรสร้างสรรค์เพื่อสังคม ICARE

โรงเรียนวิถีพุทธ

- ฝ่ายบริการฝึกอบรม มหาวิทยาลัยมหาจุฬาลงกรณราชวิทยาลัย
- โรงเรียนคุณธรรม และจริยธรรมดีเด่น ธนาคารออมสิน
- โรงเรียนทอสี
- โรงเรียนปัญญาประทีป
- โรงเรียนรุ่งอรุณ และกลุ่มภาคีเครือข่ายพุทธชัยันต์ ๒๖๐๐ ปีฯ
- โรงเรียนสยามสามไตร และกลุ่มหลักชาวพุทธ
- สมาคมความมั่นคงของพระพุทธศาสนาแห่งประเทศไทย

- สำนักพิมพ์ดีเอ็มจี
- สำนักพิมพ์นานมีบุ๊คส์
- สำนักพิมพ์มติชน
- สำนักพิมพ์มูลนิธิโกมลคีมทอง
- สำนักพิมพ์เลี้ยงช้าง เพียรเพื่อพุทธศาสน์
- สำนักพิมพ์สารคดีและเมืองโบราณ
- สำนักพิมพ์สุขภาพใจ
- อนิเมท กรู๊ป
- A Thing Book
- PRIMA PUBLISHING

สำนักพิมพ์และสื่อด้านพระพุทธศาสนา

- เด็กอวดดีสร้างสถานีโทรทัศน์
- มุลินีธรรมใจเผยแผ่ธรรมะ (สถานีธรรมะทีวี)
- รายการพื้นที่ชีวิต
- โวลันเทียร์ คอนเน็ค - อาสาสื่อ สื่ออาสา
- สถานีโทรทัศน์โลกพระพุทธศาสนา WBTV
- วัดยานนาวา
- เกี้ยว - เก้า พิมพ์การ
- ต้นฉบับ
- ต้นบุญ (บ้านหนังสือโกสินทร์)
- ธรรมสภา และสถาบันบันลือธรรม
- นิตยสาร simply living
- เนชั่นอินเตอร์เนชั่นแนลเอ็ดดูเทนเมนท์
- บริษัท ดวงกลมสมัย จำกัด
- บริษัท บรรลือสาส์น จำกัด
- บริษัท แพลน ฟอว์ คัดส์ จำกัด
- บริษัท สกายบุ๊กส์ จำกัด
- บริษัท สถาพรบุ๊กส์ จำกัด
- บริษัท สวนเงินมีมา จำกัด
- บริษัท สำนักพิมพ์ประพันธ์สาส์น จำกัด
- บริษัท สำนักพิมพ์แสงดาว จำกัด
- บริษัท อมรินทร์ บুক เซ็นเตอร์ จำกัด
- ปราณ พับลิชชิง
- ปัญญาชน ดิสทริบิวเตอร์
- พุทธลีลา (ร่วมสมัย)
- ร้านหนังสือเคล็ดไทย
- รุ่งวัฒนา ส่งเสริมรักการอ่าน
- สำนักพิมพ์ OPEN BOOKS
- สำนักพิมพ์ครอบครัวและสำนักพิมพ์ธรรมดา
- สำนักพิมพ์คอมม่า

ภาคีสร้างเสริมสุขภาพทางจิตและปัญญา ของ สสส.

- ทำ - มะ
- ธนาคารจิตอาสา
- แผนงานส่งเสริมกิจกรรมทางกาย การออกกำลังกาย กีฬา เพื่อสุขภาพ
- สำนักงานเครือข่ายองค์กรงดเหล้า

ภาคีสถิตสนับสนุน ๒๖ องค์กร

- สำนักงานทรัพย์สินส่วนพระมหากษัตริย์
- วัดบวรนิเวศวิหาร
- สำนักปลัดสำนักนายกรัฐมนตรี
- สำนักงานกองทุนสนับสนุนการสร้างเสริมสุขภาพ (สสส.)
- กรุงเทพมหานคร
- การท่องเที่ยวแห่งประเทศไทย (ททท.)
- ธนาคารไทยพาณิชย์ จำกัด (มหาชน)
- เอสซีจี
- บริษัท ปตท. จำกัด (มหาชน)
- บริษัท แอดวานซ์ อินโฟร์ เซอร์วิส จำกัด (มหาชน)
- บริษัท รอยัล พารากอน เอ็นเตอร์ไพรส์ จำกัด
- บริษัท ซูใจ กะ กัลยาณมิตร จำกัด
- บริษัท พรีเมียมเทีย จำกัด
- คณะแพทยศาสตร์ ศิริราชพยาบาล
- ตลาดหลักทรัพย์แห่งประเทศไทย
- ธนาคารออมสิน
- สถานีโทรทัศน์โมเดิร์นไนน์ทีวี
- บริษัท มีเดีย เอกซ์เพอร์ทีส อินเทอร์เน็ตเนชั่นแนล (ประเทศไทย) จำกัด
- บริษัท อี ไอ ที เอส โซลูชั่น จำกัด
- บริษัท บ้านบันดาลใจ จำกัด
- บริษัท อานนท์ ไฟโรจน์ ดีชาย สตูดิโอ จำกัด
- บริษัท เวิร์ คายน์ อินเวนท์ชั่น จำกัด
- หจก.สตูดิโอ ไดอะล็อก
- บริษัท แพลน โมทีฟ จำกัด
- อายดรอปเปอร์ฟิล
- บริษัท กระดาษต้นตัว จำกัด

ภาคีร่วมจัด องค์กรชาวพุทธ ๓๑ องค์กร

- กลุ่มคิลานธรรม
- กลุ่มเคลื่อนไหวไทยด้วยปัญญา
- กลุ่มเทียนส่องธรรม
- กลุ่มธรรมดา
- กลุ่มธรรมะกลับตาลปัตร
- กลุ่มอยู่เย็นเป็นประโยชน์
- กลุ่ม I See You
- เครือข่ายชีวิตศึกษา

- เครือข่ายพุทธิกา : เพื่อพระพุทธศาสนาและสังคม
- โครงการพระธรรมจาริก
- วัดตโปทาราม ในพระสังฆราชูปถัมภ์
- ชมรมพระพุทธศาสนา เอเอเอ
- ปทุมมามหาสิกขาลัย
- มูลนิธิบ้านอารีย์
- มูลนิธิพันดารา
- มูลนิธิมหามกุฏราชวิทยาลัย ในพระบรมราชูปถัมภ์
- มูลนิธิมาชา โคตมี
- มูลนิธิรักษธรรม
- มูลนิธิส่งเสริมวิปัสสนากรรมฐาน ในพระสังฆราชูปถัมภ์
- ยุวพุทธิกสมาคมแห่งประเทศไทย ในพระบรมราชูปถัมภ์
- วัดปัญญาบันฑิตาราม
- วัดพระมหาธาตุวรมหาวิหาร และภาคีทางธรรม
- โดย มหามกุฏราชวิทยาลัย วิทยาเขตศรีธรรมมาโคกราช, จังหวัดนครศรีธรรมราช (โครงการพระธาตุสุ่มรดกโลก) และการท่องเที่ยวแห่งประเทศไทย นครศรีธรรมราช
- วัดมเหยงคณ์
- วัดทรงธรรมกัลยาณิภิกษุณีอาราม
- ศูนย์ปฏิบัติธรรมเฉลิมพระเกียรติ ๘๔ พรรษา
- ราชนครินทร์ (เขาดินหนองแสง)
- สมาคมสภาองค์กรพระพุทธศาสนาแห่งประเทศไทย (สอพท.)
- สวณโมกข์เชียงราย
- สหพันธ์จิตอาสา
- เสถียรธรรมสถาน
- หมู่บ้านพลัม ประเทศไทย

โรงเรียนวิถีพุทธ ๓ องค์กร

- โรงเรียนทอสี
- โรงเรียนปัญญาประทีป
- โรงเรียนรุ่งอรุณ และสถาบันอาศรมศิลป์

องค์กรทางสังคมและองค์กรสาธารณกุศล ๒๕ องค์กร

- กลุ่มทำบุญหวังผล
- กลุ่มบริษัทแพลน
- กิรตาโปรดักส์
- คลองเตยมิวสิคโปรแกรม
- ดอกบัวหามิตร – มาหามิตร ผลิตจากออลูมิเนียม
- ตลาดสีเขียว
- ธรรมธุรกิจ

- พันธกิจเพื่อคนพิการ
- พิพิธภัณฑน์แม่
- มูลนิธิกระจกเงา
- มูลนิธิป่อเต็กตึ๊ง
- มูลนิธิปิดทองหลังพระ สืบสานแนวพระราชดำริ
- มูลนิธิสุขภาพไทย
- มูลนิธิอนุรักษ์กัมภีร์โบราณ
- (Fragile Palm Leaves Foundation)
- ไร่ทอง ออร์แกนิก ฟาร์ม
- โรงเรียนเศรษฐเสถียร ในพระราชูปถัมภ์
- ศูนย์รับบริจาคอวัยวะสภากาชาดไทย
- ศูนย์ดวงตาสภากาชาดไทย
- สถานเอกอัครราชทูตอินเดีย ประจำประเทศไทย
- สถาบันโยคะวิชาการ มูลนิธิหมอชาวบ้าน
- สวนพันธุ์ป่า
- องค์กรสร้างสรรค์เพื่อสังคม ICARE
- อีสานแหล่งเรียนรู้อารยธรรม
- Instadham
- SOS เมล็ดพันธุ์แห่งปัญญา (บ่มเพาะต้นกล้าของพ่อ)
- Thai Illust

สำนักพิมพ์และสื่อด้านพระพุทธศาสนา ๑๖ องค์กร

- เครืออมรินทร์
- จีวันแบนด์
- เด็กอวดดี เสถียรธรรมสถาน
- ธรรมสภา สถาบันบันลือธรรม
- นิตยสารซีเคร็ท
- นิตยสารทางอีสาน
- นิตยสาร simply living
- บริษัท ทีวีบูรพา จำกัด
- มูลนิธิไทยพีบีเอส
- มูลนิธิรวมใจเผยแผ่ธรรมะ (สถานีธรรมะทีวี)
- สวนหนังสือเจริญกรุง
- สำนักพิมพ์ดีเอ็มจี
- สำนักพิมพ์นานมีบุ๊คส์
- สำนักพิมพ์มูลนิธิโกมลคีมทอง
- สำนักพิมพ์สุขภาพใจ
- NOW 26 channel digital TV

ภาคีสร้างเสริมสุขภาพทางจิตและปัญญา ของ สสส.

๕ องค์กร

- ธนาคารจิตอาสา
- นิทรรศการ สสส. (สวดมนต์ข้ามปี)
- พุทธิกาชวนเชิดอารมณ์ป่วน
- ศูนย์เรียนรู้สุขภาพ สสส.
- สงฆ์ไทยไกลโรค

ภาคีการแสดงและกิจกรรม ๑๗ องค์กร

- กลุ่มคีตาทอฝัน
- กลุ่มชีวิตไม่ได้มีด้านเดียว
- กลุ่มตีลังกาคิดเซ่
- กลุ่มเยาวชน เสียงเพลง แสงธรรม โดยคุณมาลีวัลย์ เจริญนำ
- การแสดงธรรมประกอบกับบทเพลงธรรมะและสื่อธรรมะในรูปแบบต่างๆ โดย ธนชัย อุชชิน (ป๊อด โมเดิร์นด็อก), สาธิตา พรหมพิริยะ (แนน), ธเนศ วรากุลนุเคราะห์, ทฤษฎี ฌ พัทลุง, วงดนตรีแซมเบอร์ “ไฟเราะจับจิต”, คณะนักร้องประสานเสียง “ดวงแสงธรรมธรรม”
- คีตธรรม ชุด เป็ดมันละครใจ
- คณะศิลปินบัวลอย, วง Alarm 9, โอ้ เจษฎา (ซีเปีย)
- แพลตฟอร์มธรรมดา “ธรรมะศรัทธา” โดย พันธุ์สิริ สิริเวชชะพันธ์ และ ๙ ห้องเสื้อชั้นนำ ได้แก่ T-ra, Realistic Situation, Chai, Ab-Normal, Hook's, Painkiller, Vickteerut, Pony Stone, Sretsis
- มูลนิธิปัญญาประทีป
- ละครเวที “จิตตากับนคร” นักแสดง เบนซ์-พรชิตา ณ สงขลา, ไอ้ต-วราวุฒิ นิยมทรัพย์, ปุยฝ้าย (AF4)- ภัทรพัชร วิพัศครตระกูล, แม็ค (AF6) - วีรณิษฐ์ กานต์วัฒน์กุล และ อ้อม-สุนิสา สุขบุญสังข์
- ละครหุ่นสาย “จิตตนคร พุทธจินตนิทาน” โดยมูลนิธิหุ่นสายเสมา ศิลปะเพื่อสังคม
- รายการธรรมในใจ ช่อง ๓
- รายการพื้นที่ชีวิต ไทยพีบีเอส
- วงนั่งเล่น
- วงบุตดาเบลส
- วงมโหระทึก เป่าเงินจง
- วงอีกา Eka วัดพระบาทน้ำพุ
- วิทยาลัยดุริยางคศิลป์ มหาวิทยาลัยมหิดล

ภาคีสื่อมวลชน

- หนังสือพิมพ์ไทยรัฐ
- หนังสือพิมพ์คมชัดลึก
- หนังสือพิมพ์มติชน
- หนังสือพิมพ์ข่าวสด
- นิตยสารมติชนสุดสัปดาห์
- นิตยสารเนชั่นสุดสัปดาห์
- นิตยสารซีเคร็ต
- นิตยสาร Happening
- สถานีโทรทัศน์ไทยพีบีเอส
- สถานีโทรทัศน์ช่อง 3 HD
- สถานีโทรทัศน์ช่อง 3 family
- สถานีโทรทัศน์ช่อง 5
- สถานีโทรทัศน์อสมท.
- สถานีโทรทัศน์อมรินทร์ทีวี
- สถานีโทรทัศน์นิวทีวี
- สถานีโทรทัศน์สปริงนิวส์
- สถานีโทรทัศน์ NOW 26
- สถานีโทรทัศน์ Nation TV
- สถานีโทรทัศน์ไบร์ททีวี
- สถานีโทรทัศน์ NBT
- สถานีธรรมะทีวี ช่องความดี 24 ชม.
- สถานีวิทยุ FM 98.5 สปริงเรดิโอ
- สถานีวิทยุ FM 100.5 MCOT Radio
- สถานีวิทยุ FM 96.5 อสมท.
- สถานีวิทยุ FM 92.5 MH.





รายงานการเงิน

มูลนิธิหอจดหมายเหตุพุทธทาส อินทปัญโญ

งบการเงินสำหรับปีสิ้นสุดวันที่ ๓๐ มิถุนายน ๒๕๕๙

และ

รายงานของผู้สอบบัญชีรับอนุญาต

รายงานของผู้สอบบัญชีรับอนุญาต

เสนอ คณะกรรมการมูลนิธิหอจดหมายเหตุพุทธทาส อินทปัญโญ

ข้าพเจ้าได้ตรวจสอบงบการเงินของมูลนิธิหอจดหมายเหตุพุทธทาส อินทปัญโญ (“มูลนิธิ”) ซึ่งประกอบด้วยงบแสดงฐานะการเงิน ณ วันที่ ๓๐ มิถุนายน ๒๕๕๙ งบรายได้และค่าใช้จ่ายและงบแสดงการเปลี่ยนแปลงส่วนของผู้ถือหุ้นสำหรับปีสิ้นสุดวันเดียวกัน รวมถึงหมายเหตุซึ่งประกอบด้วยสรุปนโยบายการบัญชีที่สำคัญและเรื่องอื่น ๆ

ความรับผิดชอบของผู้บริหารต่องบการเงิน

ผู้บริหารเป็นผู้รับผิดชอบในการจัดทำและการนำเสนอของงบการเงินเหล่านี้โดยถูกต้องตามที่ควรตามมาตรฐานการรายงานทางการเงินสำหรับกิจการที่ไม่มีส่วนได้เสียสาธารณะ และรับผิดชอบเกี่ยวกับการควบคุมภายในที่ผู้บริหารพิจารณาว่าจำเป็นเพื่อให้สามารถจัดทำงบการเงินที่ปราศจากการแสดงข้อมูลที่ขัดต่อข้อเท็จจริงอันเป็นสาระสำคัญไม่ว่าจะเกิดจากการทุจริตหรือข้อผิดพลาด

ความรับผิดชอบของผู้สอบบัญชี

ข้าพเจ้าเป็นผู้รับผิดชอบในการแสดงความเห็นต่องบการเงินดังกล่าวจากผลการตรวจสอบของข้าพเจ้า ข้าพเจ้าได้ปฏิบัติตามงานตรวจสอบตามมาตรฐานการสอบบัญชี ซึ่งกำหนดให้ข้าพเจ้าปฏิบัติตามข้อกำหนดด้านจรรยาบรรณ รวมถึงวางแผนและปฏิบัติงานตรวจสอบเพื่อให้ได้ความเชื่อมั่นอย่างสมเหตุสมผลว่างบการเงินปราศจากการแสดงข้อมูลที่ขัดต่อข้อเท็จจริงอันเป็นสาระสำคัญหรือไม่

การตรวจสอบรวมถึงการใช้วิธีการตรวจสอบเพื่อให้ได้มาซึ่งหลักฐานการสอบบัญชีเกี่ยวกับจำนวนเงินและการเปิดเผยข้อมูลในงบการเงิน วิธีการตรวจสอบที่เลือกใช้ขึ้นอยู่กับดุลยพินิจของผู้สอบบัญชี ซึ่งรวมถึงการประเมินความเสี่ยงจากการแสดงข้อมูลที่ขัดต่อข้อเท็จจริงอันเป็นสาระสำคัญของงบการเงินไม่ว่าจะเกิดจากการทุจริตหรือข้อผิดพลาด ในการประเมินความเสี่ยงดังกล่าว ผู้สอบบัญชีพิจารณาการควบคุมภายในที่เกี่ยวข้องกับการจัดทำและการนำเสนอของงบการเงิน โดยถูกต้องตามที่ควรของกิจการ เพื่อออกแบบวิธีการตรวจสอบที่เหมาะสมกับสถานการณ์ แต่ไม่ใช่เพื่อวัตถุประสงค์ในการแสดงความเห็นต่อประสิทธิภาพของการควบคุมภายในของกิจการ การตรวจสอบรวมถึงการประเมินความเหมาะสมของนโยบายการบัญชีที่ผู้บริหารใช้และความสมเหตุสมผลของประมาณการทางบัญชีที่จัดทำขึ้นโดยผู้บริหาร รวมทั้งการประเมินการนำเสนอของงบการเงินโดยรวม

ข้าพเจ้าเชื่อว่าหลักฐานการสอบบัญชีที่ข้าพเจ้าได้รับเพียงพอและเหมาะสมเพื่อใช้เป็นเกณฑ์ในการแสดงความเห็นของข้าพเจ้า

ความเห็น

ข้าพเจ้าเห็นว่า งบการเงินข้างต้นนี้แสดงฐานะการเงินของมูลนิธิ ณ วันที่ ๓๐ มิถุนายน ๒๕๕๙ และผลการดำเนินงานสำหรับปีสิ้นสุดวันเดียวกัน โดยถูกต้องตามที่ควรในสาระสำคัญตามมาตรฐานการรายงานทางการเงินสำหรับกิจการที่ไม่มีส่วนได้เสียสาธารณะ

(สมบุรณ์ ศุภศิริภิญโญ)

ผู้สอบบัญชีรับอนุญาต

เลขทะเบียน ๓๗๓๑

บริษัท เคพีเอ็มจี ภูมิภาคเอเชีย จำกัด

กรุงเทพมหานคร

๑๗ พฤศจิกายน ๒๕๕๙

มูลนิธิหอจดหมายเหตุพุทธทาส อินทปัญโญ
งบแสดงฐานะการเงิน

๓๐ มิถุนายน

สินทรัพย์	หมายเหตุ	๒๕๕๙	๒๕๕๘ (บาท)
สินทรัพย์หมุนเวียน			
เงินสดและรายการเทียบเท่าเงินสด	๔	๔๓,๖๙๓,๐๖๘	๔๔,๐๕๐,๓๒๗
หนังสือและสื่อธรรม		๓,๖๗๖,๕๔๔	๕,๘๘๓,๔๗๑
สินทรัพย์หมุนเวียนอื่น		<u>๖๕๑,๒๕๖</u>	<u>๒,๐๔๕,๒๗๒</u>
รวมสินทรัพย์หมุนเวียน		<u>๔๘,๐๒๐,๘๖๘</u>	<u>๕๑,๙๗๙,๐๗๐</u>
สินทรัพย์ไม่หมุนเวียน			
อาคารและอุปกรณ์	๕	๑๒๔,๙๘๔,๔๖๑	๑๓๕,๓๑๗,๑๒๑
สินทรัพย์ไม่หมุนเวียนอื่น		<u>๒๓๙,๐๐๐</u>	<u>๑๙๙,๐๐๐</u>
รวมสินทรัพย์ไม่หมุนเวียน		<u>๑๒๕,๒๒๓,๔๖๑</u>	<u>๑๓๕,๕๑๖,๑๒๑</u>
รวมสินทรัพย์		<u>๑๗๓,๒๔๔,๓๒๙</u>	<u>๑๘๗,๔๙๕,๑๙๑</u>
หนี้สินและส่วนของทุนสะสม			
หนี้สินหมุนเวียน			
เจ้าหนี้การค้า		๕๗๔,๒๔๕	๓๑,๓๘๙
เงินรับค่าหนังสือและสื่อธรรมรับฝากเผยแพร่รอส่งคืน		๕๑๘,๖๕๐	๖๘๓,๕๗๓
ค่าใช้จ่ายค้างจ่าย		๖๗๗,๘๖๒	๙๘๒,๑๘๐
เงินบริจาครับล่วงหน้า	๖	๑๐,๐๔๓,๙๗๕	๙,๖๐๒,๗๑๘
หนี้สินหมุนเวียนอื่น		<u>๒๗๓,๙๓๐</u>	<u>๑๗๔,๓๑๖</u>
รวมหนี้สินหมุนเวียน		<u>๑๒,๐๘๘,๖๖๒</u>	<u>๑๑,๔๙๔,๑๗๖</u>
ส่วนของทุนสะสม			
ทุนสะสม		<u>๑๖๑,๑๕๕,๖๖๗</u>	<u>๑๗๖,๐๒๑,๐๑๕</u>
รวมส่วนของทุนสะสม		<u>๑๖๑,๑๕๕,๖๖๗</u>	<u>๑๗๖,๐๒๑,๐๑๕</u>
รวมหนี้สินและส่วนของทุนสะสม		<u>๑๗๓,๒๔๔,๓๒๙</u>	<u>๑๘๗,๔๙๕,๑๙๑</u>

มูลนิธิหอจดหมายเหตุพุทธทาส อินทปัญโญ
งบรายได้และค่าใช้จ่าย

สำหรับปีสิ้นสุดวันที่

๓๐ มิถุนายน

หมายเหตุ

๒๕๕๕

๒๕๕๘

(บาท)

รายได้

รายรับจากการบริจาค

๒๓,๑๑๙,๘๐๕

๒๒,๕๑๔,๖๔๑

ดอกเบียร์รับ

๔๑๕,๙๙๒

๔๐๔,๕๘๒

รวมรายได้

๒๓,๕๓๕,๗๙๗

๒๒,๙๑๙,๒๒๓

ค่าใช้จ่าย

ต้นทุนผลิตหนังสือและสื่อธรรม

๔,๓๓๔,๔๙๙

๔,๖๑๕,๙๘๘

ค่าใช้จ่ายในการเผยแพร่ธรรม

๕,๖๗๙,๕๕๑

๕,๗๐๑,๗๑๘

ค่าใช้จ่ายในการดำเนินงาน

๗

๒๘,๓๘๗,๐๙๕

๒๙,๙๓๙,๕๓๖

รวมค่าใช้จ่าย

๓๘,๔๐๑,๑๔๕

๔๐,๒๕๗,๒๔๒

ค่าใช้จ่ายสูงกว่ารายได้

(๑๔,๘๖๕,๓๔๘)

(๑๗,๓๓๘,๐๑๙)

มูลนิธิหอจดหมายเหตุพุทธทาส อินทปัญโญ
งบแสดงการเปลี่ยนแปลงส่วนของทุนสะสม

	รายได้สูงกว่า		
	เงินทุน	(ต่ำกว่า) ค่าใช้จ่าย (บาท)	รวม
สำหรับปีสิ้นสุดวันที่ ๓๐ มิถุนายน ๒๕๕๘			
ยอดคงเหลือ ณ วันที่ ๑ กรกฎาคม ๒๕๕๗	๒๐๐,๐๐๐	๑๙๓,๑๕๙,๐๓๔	๑๙๓,๓๕๙,๐๓๔
ค่าใช้จ่ายสูงกว่ารายได้	-	(๑๗,๓๓๘,๐๑๙)	(๑๗,๓๓๘,๐๑๙)
ยอดคงเหลือ ณ วันที่ ๓๐ มิถุนายน ๒๕๕๘	<u>๒๐๐,๐๐๐</u>	<u>๑๗๕,๘๒๑,๐๑๕</u>	<u>๑๗๖,๐๒๑,๐๑๕</u>
สำหรับปีสิ้นสุดวันที่ ๓๐ มิถุนายน ๒๕๕๙			
ยอดคงเหลือ ณ วันที่ ๑ กรกฎาคม ๒๕๕๘	๒๐๐,๐๐๐	๑๗๕,๘๒๑,๐๑๕	๑๗๖,๐๒๑,๐๑๕
ค่าใช้จ่ายสูงกว่ารายได้	-	(๑๔,๘๖๕,๓๔๘)	(๑๔,๘๖๕,๓๔๘)
ยอดคงเหลือ ณ วันที่ ๓๐ มิถุนายน ๒๕๕๙	<u>๒๐๐,๐๐๐</u>	<u>๑๖๐,๙๕๕,๖๖๗</u>	<u>๑๖๑,๑๕๕,๖๖๗</u>

หมายเหตุประกอบงบการเงินเป็นส่วนหนึ่งของงบการเงินนี้

งบการเงินนี้ได้รับอนุมัติให้ออกงบการเงินจากกรรมการเมื่อวันที่ ๑๗ พฤศจิกายน ๒๕๕๙

๑. ข้อมูลทั่วไป

มูลนิธิหอจดหมายเหตุพุทธทาส อินทปัญโญ “มูลนิธิ” ได้จดทะเบียนจัดตั้งเมื่อวันที่ ๒๙ มกราคม ๒๕๕๐ ตามใบอนุญาตเลขที่ กท ๑๕๙๘ สำนักงานตั้งอยู่ที่สวนวชิรเบญจทัศ ถนนนิคมรถไฟสาย ๒ แขวงจตุจักร เขตจตุจักร กรุงเทพฯ ๑๐๙๐๐ ตามประกาศกำหนดโดยกระทรวงการคลังลงในราชกิจจานุเบกษา วันที่ ๒๕ กันยายน ๒๕๕๒ มูลนิธิได้รับอนุมัติให้เป็นองค์การหรือสถานสาธารณกุศล ลำดับที่ ๖๘๓

วัตถุประสงค์หลักของมูลนิธิ มีดังต่อไปนี้

- ๑.๑ เพื่อจัดตั้งและดำเนินการหอจดหมายเหตุพุทธทาส อินทปัญโญ ให้เป็นหอจดหมายเหตุที่รวบรวม อนุรักษ์สิ่งศึกษาเรียนรู้ และผลงานทุกประเภทของท่านพุทธทาสภิกขุ เพื่อศึกษาและสาธารณประโยชน์
- ๑.๒ เพื่อส่งเสริมการศึกษา ค้นคว้า วิจัย พัฒนาความรู้ เผยแผ่งานพุทธธรรมจากงานที่ท่านพุทธทาสภิกขุได้ริเริ่มทำไว้
- ๑.๓ ส่งเสริมการศึกษาและการปฏิบัติตามหลักศาสนธรรม เพื่อความเข้าใจในศาสนาและพ้นจากอำนาจวัตถุนิยม ตลอดจนมีความเข้าใจในศาสนาตามปณิธาน ๓ ประการของท่านพุทธทาสภิกขุ
- ๑.๔ เพื่อดำเนินการ หรือร่วมมือกับองค์การสาธารณประโยชน์อื่นๆ
- ๑.๕ ไม่ดำเนินการเกี่ยวข้องกับการเมืองแต่ประการใด

วิธีการจัดหาทุนเพื่อดำเนินการ

มูลนิธิฯ อาจได้มาซึ่งทรัพย์สินต่างๆ โดยวิธีดังต่อไปนี้

- ❖ เงินหรือทรัพย์สินที่มีผู้ยกให้โดยพินัยกรรมหรือนิติกรรมอื่นๆ โดยมีได้มีเงื่อนไขผูกพันให้มูลนิธิฯ ต้องรับผิดชอบในหนี้สินหรือภาระติดพันอื่นใด
- ❖ เงินหรือทรัพย์สินที่มีผู้มีจิตศรัทธาบริจาคให้
- ❖ ดอกผลซึ่งเกิดจากทรัพย์สินของมูลนิธิฯ
- ❖ รายได้อันเกิดจากการจัดกิจกรรมของมูลนิธิฯ

๒. เกณฑ์การจัดทำงบการเงิน

งบการเงินนี้จัดทำขึ้นตามมาตรฐานการรายงานทางการเงินสำหรับกิจการที่ไม่มีส่วนได้เสียสาธารณะ รวมถึงแนวปฏิบัติทางการบัญชีที่ประกาศใช้โดยสภาวิชาชีพบัญชีฯ (“สภาวิชาชีพบัญชี”)

งบการเงินนี้จัดทำและแสดงหน่วยเงินตราเป็นเงินบาท ยกเว้นที่ระบุไว้เป็นอย่างอื่น งบการเงินนี้ได้จัดทำขึ้นโดยถือหลักเกณฑ์การบันทึกตามราคาทุนเดิม ยกเว้นที่กล่าวไว้ในนโยบายการบัญชี

ในการจัดทำงบการเงินให้เป็นไปตามมาตรฐานการรายงานทางการเงินสำหรับกิจการที่ไม่มีส่วนได้เสียสาธารณะ ผู้บริหารต้องใช้วิจารณญาณ การประมาณและข้อสมมติฐานหลายประการ ซึ่งมีผลกระทบต่อ การกำหนดนโยบายการบัญชีและการรายงานจำนวนเงินที่เกี่ยวข้อง สินทรัพย์ หนี้สิน รายได้ และค่าใช้จ่าย ผลที่เกิดขึ้นจริงอาจแตกต่างจากที่ประมาณไว้

ประมาณการและข้อสมมติฐานที่ใช้ในการจัดทำงบการเงินจะได้รับการทบทวนอย่างต่อเนื่อง การปรับประมาณการทางบัญชีจะบันทึกในปีบัญชีที่ประมาณการดังกล่าวได้รับการทบทวนและในงวดอนาคตที่ได้รับผลกระทบ

๓. นโยบายการบัญชีที่สำคัญ

นโยบายการบัญชีที่นำเสนอต่อไปนี้ได้ถือปฏิบัติโดยสม่ำเสมอสำหรับงบการเงินทุกรอบระยะเวลาที่รายงาน

(ก) เงินสดและรายการเทียบเท่าเงินสด

เงินสดและรายการเทียบเท่าเงินสด ประกอบด้วย ยอดเงินสด ยอดเงินฝากธนาคารประเภทออมทรัพย์ที่ไม่ติดภาระผูกพัน ยอดเงินฝากประเภทกระแสรายวัน และเงินลงทุนระยะสั้นที่มีสภาพคล่องสูง

(ข) หนังสือและสิทธิ์ธรรม

หนังสือและสิทธิ์ธรรมแสดงในราคาทุนหรือมูลค่าสุทธิที่จะได้รับแล้วแต่ราคาใดจะต่ำกว่า

ต้นทุนของหนังสือและสิทธิ์ธรรมคำนวณโดยใช้วิธีเข้าก่อนออกก่อน ต้นทุนหนังสือและสิทธิ์ธรรมประกอบด้วยต้นทุนที่ซื้อ ต้นทุนในการตัดแปลงหรือต้นทุนอื่นเพื่อให้หนังสือและสิทธิ์ธรรมอยู่ในสถานที่และสภาพปัจจุบัน

มูลค่าสุทธิที่จะได้รับเป็นการประมาณราคาที่จะขายได้จากการดำเนินธุรกิจปกติหักด้วยประมาณการค่าใช้จ่ายที่จำเป็นในการขาย

(ค) อาคารและอุปกรณ์

สินทรัพย์ที่เป็นกรรมสิทธิ์ของมูลนิธิฯ

อาคารและอุปกรณ์แสดงด้วยราคาทุนหักค่าเสื่อมราคาสะสม

ราคาทุนรวมถึงต้นทุนทางตรง ที่เกี่ยวข้องกับการได้มาของสินทรัพย์ ต้นทุนของการก่อสร้างสินทรัพย์ที่มูลนิธิฯ ก่อสร้างเอง รวมถึงต้นทุนของวัสดุ แรงงานทางตรง และต้นทุนทางตรงอื่น ๆ ที่เกี่ยวข้องกับการจัดหาสินทรัพย์เพื่อให้สินทรัพย์นั้นอยู่ในสภาพที่พร้อมจะใช้งานได้ตามความประสงค์ ต้นทุนในการรื้อถอน การขนย้าย การบูรณะสถานที่ตั้งของสินทรัพย์และต้นทุนการกู้ยืม สำหรับเครื่องมือที่ควบคุมโดยลิขสิทธิ์ซอฟต์แวร์ซึ่งไม่สามารถทำงานได้โดยปราศจากลิขสิทธิ์ซอฟต์แวร์นั้นให้ถือว่าลิขสิทธิ์ซอฟต์แวร์ดังกล่าวเป็นส่วนหนึ่งของอุปกรณ์

ส่วนประกอบของรายการอาคาร และอุปกรณ์แต่ละรายการที่มีอายุการให้ประโยชน์ไม่เท่ากัน ต้องบันทึกแต่ละส่วนประกอบที่มีนัยสำคัญแยกต่างหากจากกัน

กำไรหรือขาดทุนจากการจำหน่ายอาคาร และอุปกรณ์ คือผลต่างระหว่างสิ่งตอบแทนสุทธิที่ได้รับจากการจำหน่ายกับมูลค่าตามบัญชีของอาคาร และอุปกรณ์ โดยรับรู้สุทธิในงบรายได้และค่าใช้จ่าย

ค่าเสื่อมราคา

ค่าเสื่อมราคาคำนวณจากมูลค่าเสื่อมสภาพของสินทรัพย์ ซึ่งประกอบด้วยราคาทุนของสินทรัพย์หรือต้นทุนในการเปลี่ยนแทนอื่น หักด้วยมูลค่าคงเหลือของสินทรัพย์

ค่าเสื่อมราคาบันทึกเป็นค่าใช้จ่ายในงบรายได้และค่าใช้จ่าย คำนวณโดยวิธีเส้นตรงตามเกณฑ์อายุการใช้งานโดยประมาณของส่วนประกอบของสินทรัพย์แต่ละรายการ ประมาณการอายุการให้ประโยชน์ของสินทรัพย์แสดงได้ดังนี้

อาคารและส่วนปรับปรุงอาคาร	๒๐	ปี
อุปกรณ์และเครื่องตกแต่งสำนักงาน	๕	ปี
คอมพิวเตอร์	๓	ปี

(ง) เจ้าหนี้การค้าและเจ้าหนี้อื่น

เจ้าหนี้การค้าและเจ้าหนี้อื่นแสดงในราคาทุน

(จ) ประมาณการหนี้สิน

ประมาณการหนี้สินจะรับรู้ก็ต่อเมื่อมูลนิธิฯ มีภาระหนี้สินตามกฎหมายที่เกิดขึ้นในปัจจุบันหรือที่ก่อตัวขึ้นอันเป็นผลมาจากเหตุการณ์ในอดีต และมีความเป็นไปได้ค่อนข้างแน่นอนว่าประโยชน์เชิงเศรษฐกิจจะต้องถูกจ่ายไปเพื่อชำระภาระหนี้สินดังกล่าว และสามารถประมาณจำนวนภาระหนี้สินได้อย่างน่าเชื่อถือ ประมาณการหนี้สินประมาณโดยวิธีการประมาณการที่ดีที่สุด

(ฉ) รายได้

รายรับจากการบริจาครับรู้ในงบรายได้และค่าใช้จ่ายตามจำนวนเกณฑ์เงินสด ยกเว้นเงินรับบริจาคที่มีกำหนดระยะเวลาหรือข้อกำหนดอื่นในการใช้เงินบริจาค จะรับรู้ในงบรายได้และค่าใช้จ่ายตามระยะเวลาที่กำหนดหรือเมื่อปฏิบัติตามข้อกำหนดนั้น

ดอกเบี้ยรับจากเงินฝากธนาคาร บันทึกในงบรายได้และค่าใช้จ่ายตามเกณฑ์คงค้าง

(ข) ค่าใช้จ่าย

ค่าใช้จ่ายรับรู้ในงบรายได้และค่าใช้จ่ายตามเกณฑ์คงค้าง

(ข) ผลประโยชน์ของพนักงาน

โครงการสมทบเงิน

โครงการสมทบเงินเป็นโครงการผลประโยชน์พนักงานหลังจากออกจากงาน ซึ่งมูลนิธิฯ จ่ายสมทบเป็นจำนวนเงินที่แน่นอนไปอีกกิจการหนึ่งแยกต่างหาก (กองทุนสำรองเลี้ยงชีพ) และจะไม่มีภาวะผูกพันตามกฎหมายหรือภาวะผูกพันโดยอนุมาณที่จะต้องจ่ายสมทบเพิ่มเติม ภาวะผูกพันในการสมทบเข้าโครงการสมทบเงินจะถูกรับรู้เป็นค่าใช้จ่ายพนักงานในงบรายได้และค่าใช้จ่ายในรอบปีที่พนักงานได้ทำงานให้กับมูลนิธิฯ

๔. เงินสดและรายการเทียบเท่าเงินสด

	๒๕๕๙	๒๕๕๘
	(บาท)	
เงินสดในมือ	๑๐๑,๙๖๗	๗๒,๖๓๑
เงินฝากธนาคารประเภทกระแสรายวัน	๑,๑๐๖,๘๕๘	๔๗๙,๔๘๗
เงินฝากธนาคารประเภทออมทรัพย์	๘,๕๘๑,๔๗๒	๙,๘๖๙,๒๑๔
เงินฝากธนาคารประเภทเงินฝากประจำ (๓ เดือน)	๓๓,๙๐๒,๗๗๑	๓๓,๖๒๘,๙๙๕
รวม	<u>๔๓,๖๙๓,๐๖๘</u>	<u>๔๔,๐๕๐,๓๒๗</u>

๕. อาคารและอุปกรณ์

	อาคารและ ส่วนปรับปรุง อาคาร	อุปกรณ์และ เครื่องตกแต่ง สำนักงาน	คอมพิวเตอร์ (บาท)	รวม
ราคาทุน				
ณ วันที่ ๑ กรกฎาคม ๒๕๕๗	๑๗๑,๕๐๑,๘๕๘	๒๔,๕๓๖,๖๕๙	๓,๐๙๔,๗๖๘	๑๙๙,๑๓๓,๒๘๕
เพิ่มขึ้น	๓๓๙,๗๒๕	๔๙๐,๖๘๒	๑,๐๑๓,๘๗๓	๑,๘๔๔,๒๘๐
ณ วันที่ ๓๐ มิถุนายน ๒๕๕๘				
และ วันที่ ๑ กรกฎาคม ๒๕๕๘	๑๗๑,๘๔๑,๕๘๓	๒๕,๐๒๗,๓๔๑	๔,๑๐๘,๖๔๑	๒๐๐,๙๗๗,๕๖๕
เพิ่มขึ้น	-	๑,๐๐๙,๕๙๖	๔๗๒,๓๕๒	๑,๔๘๑,๙๔๘
จำหน่าย	-	(๓๑,๙๑๔)	-	(๓๑,๙๑๔)
ณ วันที่ ๓๐ มิถุนายน ๒๕๕๙	๑๗๑,๘๔๑,๕๘๓	๒๖,๐๐๕,๐๒๗	๔,๕๘๐,๙๙๓	๒๐๒,๔๒๗,๕๙๙
ค่าเสื่อมราคาสะสม				
ณ วันที่ ๑ กรกฎาคม ๒๕๕๗	๓๒,๗๗๘,๔๘๐	๑๖,๔๖๑,๘๕๓	๒,๕๔๗,๑๖๓	๕๑,๗๘๗,๔๙๖
ค่าเสื่อมราคาสำหรับปี	๘,๔๗๘,๒๖๙	๔,๘๑๔,๔๕๐	๕๘๐,๒๒๙	๑๓,๘๗๒,๙๕๘
ณ วันที่ ๓๐ มิถุนายน ๒๕๕๘				
และ วันที่ ๑ กรกฎาคม ๒๕๕๘	๔๑,๒๕๖,๗๔๙	๒๑,๒๗๖,๓๐๓	๓,๑๒๗,๓๙๒	๖๕,๖๖๐,๔๔๔
ค่าเสื่อมราคาสำหรับปี	๘,๔๙๒,๒๗๖	๒,๗๔๐,๗๐๘	๕๗๘,๗๙๓	๑๑,๘๑๑,๗๗๗
จำหน่าย	-	(๒๙,๐๘๓)	-	(๒๙,๐๘๓)
ณ วันที่ ๓๐ มิถุนายน ๒๕๕๙	๔๙,๗๔๙,๐๒๕	๒๓,๙๘๗,๙๒๘	๓,๗๐๖,๑๘๕	๗๗,๔๔๓,๑๓๘
มูลค่าสุทธิทางบัญชี				
ณ วันที่ ๓๐ มิถุนายน ๒๕๕๘	๑๓๐,๕๘๔,๘๓๔	๓,๗๕๑,๐๓๘	๙๘๑,๒๔๙	๑๓๕,๓๑๗,๑๒๑
ณ วันที่ ๓๐ มิถุนายน ๒๕๕๙	๑๒๒,๐๙๒,๕๕๘	๒,๐๑๗,๐๙๙	๘๗๔,๘๐๘	๑๒๔,๙๘๔,๔๖๕

อาคารและส่วนปรับปรุงอาคารตั้งอยู่บนที่ดินภายใต้การดูแลของคณะกรรมการปรับปรุงสวนวชิรเบญจทัศ

๖. เงินบริจาครับล่วงหน้า

	๒๕๕๙	๒๕๕๘
	(บาท)	
งานระบบจดหมายเหตุพุทธศาสนา	๔,๓๔๖,๖๒๕	๔,๓๔๖,๖๒๕
โครงการหนังสือพุทธธรรม	๒,๗๗๑,๘๙๘	๒,๖๐๖,๐๙๒
ธรรมวาที	๒,๐๘๘,๑๖๔	๒,๒๔๗,๓๓๐
โครงการวัดบันดาลใจ	๔๓๔,๖๑๗	-
โครงการท่องเที่ยวเชิงศาสนาภาคอีสาน	๒๗๒,๖๗๑	๒๗๒,๖๗๑
โครงการความร่วมมือพระพุทธรักษาไทย-ทิเบต	๑๓๐,๐๐๐	๑๓๐,๐๐๐
รวม	๑๐,๐๔๓,๙๗๕	๙,๖๐๒,๗๑๘

๗. ค่าใช้จ่ายในการดำเนินงาน

	หมายเหตุ	๒๕๕๙	๒๕๕๘
		(บาท)	
ค่าเสื่อมราคา	๕	๑๑,๘๑๑,๗๗๗	๑๓,๘๗๒,๙๔๘
ค่าใช้จ่ายผลประโยชน์ตอบแทนพนักงาน	๘	๗,๖๘๖,๕๖๙	๖,๘๘๖,๐๗๒
ค่าสาธารณูปโภค		๔,๑๑๖,๕๓๗	๓,๘๙๒,๘๒๓
ค่าใช้จ่ายในการซ่อมแซมและบำรุงรักษา		๑,๑๙๗,๑๙๘	๑,๐๖๔,๑๔๒
ค่าหนังสือแจกฟรี		๑,๑๔๓,๐๓๔	๙๒๔,๙๕๔
ค่าสินค้าล้ำสมัย		๙๔๑,๕๗๑	๑,๕๒๐,๔๑๘
อื่น ๆ		๑,๔๙๐,๔๐๙	๑,๗๗๘,๑๗๙
รวม		๒๘,๓๘๗,๐๙๕	๒๙,๙๓๙,๕๓๖

๘. ค่าใช้จ่ายผลประโยชน์ตอบแทนพนักงาน

	๒๕๕๙	๒๕๕๘
	(บาท)	
เงินเดือนและค่าจ้าง	๗,๐๒๕,๘๖๒	๖,๓๐๕,๙๓๔
เงินสมทบกองทุนสำรองเลี้ยงชีพ	๑๕๘,๔๑๓	๑๔๘,๔๘๙
อื่น ๆ	๕๐๒,๒๙๔	๔๓๑,๖๔๙
รวม	๗,๖๘๖,๕๖๙	๖,๘๘๖,๐๗๒

มูลนิธิฯ ได้เข้าร่วมกองทุนสำรองเลี้ยงชีพสำหรับพนักงานของบริษัทหลักทรัพย์แห่งหนึ่ง บนพื้นฐานความสมัครใจของพนักงานในการเป็นสมาชิกของกองทุน โดยพนักงานจ่ายเงินสะสมในอัตราร้อยละ ๓ ถึง อัตราร้อยละ ๕ ของเงินเดือนทุกเดือน และ มูลนิธิฯ จ่ายสมทบในอัตราร้อยละ ๓ ถึง อัตราร้อยละ ๕ ของเงินเดือนของพนักงานทุกเดือน กองทุนสำรองเลี้ยงชีพนี้ได้จดทะเบียนเป็นกองทุนสำรองเลี้ยงชีพตามข้อกำหนดของกระทรวงการคลัง และจัดการกองทุนโดยผู้จัดการกองทุนที่ได้รับอนุญาต

๙. ภาระผูกพัน

	๒๕๕๙	๒๕๕๘
	(บาท)	
ภาระผูกพันตามสัญญาเช่าดำเนินงานที่ยกเลิกไม่ได้		
ภายในหนึ่งปี	๓๓,๐๐๐	๓๖,๐๐๐
หลังจากหนึ่งปีแต่ไม่เกินห้าปี	-	๓๓,๐๐๐
รวม	๓๓,๐๐๐	๖๙,๐๐๐

๑๐. การจัดประเภทรายการใหม่

รายการในงบการเงินปี ๒๕๕๘ บางรายการได้จัดประเภทใหม่ให้สอดคล้องกับรายการในงบการเงินปี ๒๕๕๙ ดังนี้

	๒๕๕๘		
	ก่อนจัด ประเภท ใหม่	จัดประเภท ใหม่	หลังจัด ประเภท ใหม่
	(ล้านบาท)		
งบแสดงฐานะการเงิน			
เจ้าหนี้การค้า	๐.๙๕	(๐.๙๒)	๐.๐๓
ค่าใช้จ่ายค้างจ่าย	๐.๐๖	๐.๙๒	๐.๙๘
		-	

การจัดประเภทรายการใหม่นี้เนื่องจากผู้บริหารเห็นว่ามีความเหมาะสมกับธุรกิจของมูลนิธิฯ มากกว่า

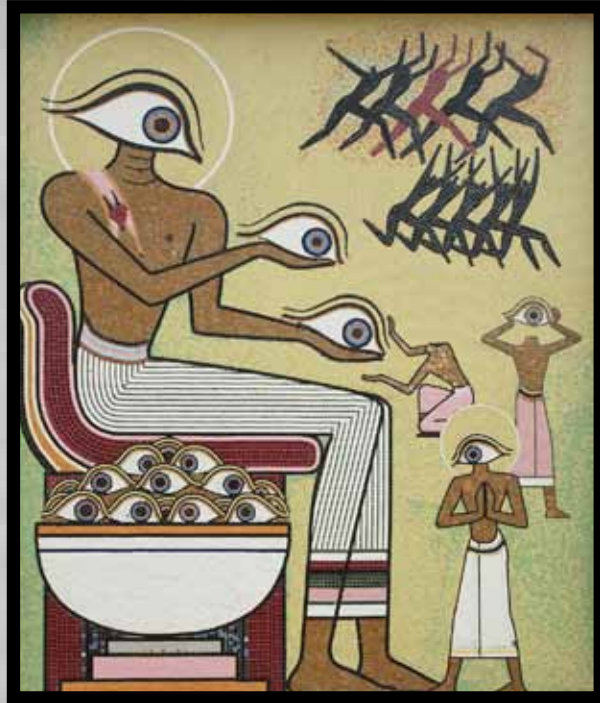

จดหมายเหตุ



หนังสือและสื่อธรรม



เผยแผ่



สนับสนุน



กัลยาณมิตร
ธรรมาศึ และระบบบุญบริหาร



รายงานการเงิน



สืบสานงานพระพุทธศาสนา ผ่านงาน ปณิธาน และอุดมการณ์ของพุทธศาสนิกขุ